

### संक्षिप्त परिचय :

बेलवारी नगरपालिका मोरङ, जिल्लाको उत्तरपूर्व पूर्वपश्चिम राजमार्गसँगै दक्षिण तर्फ फैलिएर रहेको छ । यो नगरपालिका नेपाल सरकारले २०७१ साल बैसाखमा साबिक बेलवारी र कसेनी गाउँ विकास समिति मिलाएर बनेता पनि पुन २०७३ को राज्य पुनसंरचना पश्चात पुन यस नगरपालिकामा साबिक डाँगीहाट र बाहुनी गाउँ विकास समिति गाभिएर हालको संरचना बनेको हो । यस नगरपालिका हाल ११ वटा वडाहरूमा वर्गीकरण गरिएको छ । कुल १३२.७९ वर्ग कि.मी. क्षेत्रफलमा फैलिएको यो नगरको उत्तर तर्फ लेटाड, नगरपालिका र केरावारी गाउँपालिका पूर्वतर्फ कानेपोखरी गाउँपालिका, पश्चिम तर्फ सुन्दरहरैचा नगरपालिका र दक्षिण तर्फ रंगेली नगरपालिका र ग्रामथान गाउँपालिका रहेका छन् ।

बेलवारीको नामकरण बेल पाइने जंगलबाट गरिएको हो भन्ने भनाई छ । अघि यहाँको जंगलमा बेलको जंगल रहेकाले यस्तो जंगल भएको क्षेत्रलाई बेलवारी भनिएको हो । हाल भने यस भेगमा बेलको जंगल मासिएर गएको छ । बेलवारी पूर्वपश्चिम राजमार्गमा पर्ने नगरपालिका हो ।

मोरङको बेलवारी लगायतको विजयपुरमा विजयनारायण पछि पाल्पाली सेनराजा लोहांगसेनले कब्जा गरेपछि भने यो भेग पाल्पाली सेनहरूको अधीनमा पर्न पुग्यो । तत्काल पाल्पाली सेन राज्य विभाजन हुँदा नारायणी नदीदेखि पूर्वको मकवानपुर लोहांगसेनले भागीमा पाएको हुनाले यो भेग पनि मकवानपुरभित्र पर्‍यो । यसैगरी अझ पछि भने हरिहरसेनका नाति विधाता इनद्रसेनले मकवानपुरबाट विजयपुरलाई अलग्ग राज्य बनाएको हुँदा बेलवारी लगायतको स्थान विजयपुरको अभिन्न अंग बन्न पुग्यो । सेनकाल भन्दा अघिनै बेलवारीको कसेनीमा धनपाल नामका एकजना रजौटाले शासन गर्दथे । तिनको राजधानी र दरवारका अवशेषहरू अहिले पनि कसेनीमा रहेको छ । यसलाई स्थानीय मानिसहरूले संरक्षण गरेर राखेका छन्, जसलाई धनपालगढीका नामले जान्ने गरिन्छ । कालान्तरमा धनपालगढीको पतन भयो र धनपालको राज्य विजयपुरमा गाभियो । यता विजयपुर पनि स्थानीय रजौटाबाट सेनहरूको अधीनमा परेको देखिन्छ । यसै क्रममा वि.सं. १८३१ सालमा विजयपुर बृहत्तर नेपालमा गाभिएपछि भने बेलवारी पनि बृहत्तर नेपाभित्र पर्न पुग्यो । त्यसपछि बेलवारी भेग मोरङको एउटा भागका रूपमा रहन पुग्यो ।

वि.सं. २०६८ को कुल जनसंख्या ६५ हजार ९ सय ७४ रहेकोमा हाल वि.सं. २०७४ को अनुमानित कुल ७५ हजार ५ सय ९५ जना पुगेका छन् । वार्षिक जनसंख्या बृद्धिदर २ दशमलव ५४ रहेको यो नगरमा आदीवासी जनजातीको ५७.१३ प्रतिशत, ब्राम्हण क्षेत्री ३२.२३ प्रतिशत, दलित ७.८१ र मधेशी पिछडागर्ग २.८३ प्रतिशत रहेका छन् । साक्षरताको हिसाबले निकै अघि रहेको यो नगरको कुल साक्षरता ७४.१७ प्रतिशत रहेकोमा महिला ६६.६६ प्रतिशत र पुरुष ८३.२२ प्रतिशत रहेको छ । विविध कला संस्कृति र धर्मालम्बीहरूको बसोबास रहेको यो नगरक्षेत्रमा ऐतिहासिक महत्वको धनपालगढी, प्राकृतिक र पर्यावरणीय रूपमा मनोरम स्थल बेतना सिमसार क्षेत्र, झलझली सिमसार, पेट्रोल खानी, रमितेडाँडा लगायत अन्य सिमसार क्षेत्रको प्रचुर संभावना बोकेको छ जसबाट पर्यटन प्रवर्द्धनमा ठुलो टेवा पुग्ने देखिन्छ ।

### १.१ भौगोलिक अवस्थिति :

नगरपालिकाको स्थापना	:	:-	२०७१ साल बैशाख २५ गतेको मन्त्रपरिषदको निर्णय अनुसार
अवस्थिति :	आक्षांश	:	:- आक्षांस २६ ३६' १६" देखि २६ ४३' ३३" उत्तर सम्म ।
	देशान्तर	:	:- देशान्तर २७ ३२' २६" देखि ७८' २८' ४२" पूर्वसम्म ।
	क्षेत्रफल	:	:- १३२.७९ ब.कि.मी.
उचाई समुन्द्री सतहदेखि	:	:-	११२ देखि १६६ मिटर सम्म
सिमाना :	पूर्व	:	कानेपोखरी गा. पा.
	पश्चिम	:	कोशिहरैचा न.पा., ग्रामथान गा.पा.,
	उत्तर	:	केराबारी गा.पा., लेटाडभोगटेनी न.पा.
	दक्षिण	:	रंगेली न.पा.
	हावापानी	:	उष्ण मनसुनी

### १.२ नगरको प्रशासनिक विभाजन :

संघिय प्रदेश नं.	१
विकास क्षेत्र	पूर्वाञ्चल
अञ्चल	कोशी
जिल्ला	मोरङ
जिल्ला सदरमुकाम	विराटनगर
निर्वाचन क्षेत्र	३
जम्मा वडा संख्या	११

### १.३ नगरको मुख्य नदी, खोला तथा तालतलैया सिमानाका गाविसहरू :

मुख्य नदिहरू	:	लोहन्द्रा, चिसाड
खोलाहरू	:	किस्ती, केसलीया, दरलोकना
तालतलैयाहरू	:	बेतना, धनपाल गढी पोखरी, भुताहा बांध

### १.४ धार्मिक तथा पर्यटकीय स्थलहरू :

क्र.स.	धार्मिक स्थलको नाम	मेला लाग्ने दिन	प्रशिक्षिको कारण
१	बेतना सिमसार क्षेत्र	पर्यटकीय भ्रमण तथा बनभोज भैरहने	सिमसार, जरुवा पानी तथा दुर्लभ जातिका कछुवा र चराहरू ।
२	किरांत यायोख्खा साकेला थान	बैशाख पूर्णिमा (चण्डी पर्व)	जातिय सांस्कृतिक र धार्मिक पर्यटन
३	तमु / तामाङ बौद्ध गुम्बा	लोसार	
४	धनपालगढी	ऐतिहासिक, धार्मिक, सांस्कृतिक क्षेत्र बैशाख १ गते	ऐतिहासिक पुरातात्विक स्थान
५	लक्ष्मीपूजा, माघी दशहरा, फगुवा, शिवरात्री, भुलन र अन्य पर्वहरू	विभिन्न महिनाहरू	धार्मिक आस्था
६	रामजानकी मन्दिर		धार्मिक आस्था
७	धिमाल ग्राम महाराजथान (ढंगढंगे)	जेष्ठ ५ र ६ गते	धार्मिक आस्था

९	कबिरबाबा मठमन्दिर		धार्मिक आस्था
१०	दुर्गा मन्दिर		धार्मिक आस्था
११	विभिन्न क्रियासिल चर्चहरू	क्रिसमस	धार्मिक आस्था

**१.५ जनसंख्याको वितरण :**

वडा नं.	जम्मा जनसंख्या	पुरुष	महिला	लैङ्गीक अनुपात
१	११०८	४८१	६२७	७६.७
२	४४५४	२०६१	२३९३	८६.१
३	५६५९	२६५१	३००८	८८.१
४	५४०८	२४५९	२९४९	८३.४
५	७९८९	३६६६	४३२३	८४.८
६	६५६७	३०१२	३५५५	८४.७
७	७९८४	३७९७	४१८७	९०.७
८	७२९०	३३६१	३९२९	८५.५
९	७६५५	३४६५	४१९०	८२.७
१०	५५६४	२४६५	३०९९	७९.५
११	६२९६	२७७२	३५२४	७८.७
जम्मा	६५९७४	३०१९०	३५७८४	

**१.६ नया वडा विभाजन :**

हाल कायम भएको नया वडा नं.	समावेश भएका साविक/ गाविस न.पा.हरु	साविक (पहिलेको) वडा
१	बेलवारी	१, २
२	बेलवारी	४
३	बेलवारी	३
४	बेलवारी	५, ६, ७
५	बेलवारी	८, ९, १०
६	बेलवारी	११
	बाहुनी	२, ३
७	बाहुनी	४, ५, ६, ७, ८
	बाहुनी	९
	डांगीहाट	२, ३, ७
९	बाहुनी	१
	डांगीहाट	६, ८, ९
१०	डांगीहाट	१, ४
११	डांगीहाट	५

## नगरको वर्तमान अवस्था

### १.१ पूर्वाधार विकास तर्फ :

सडक संजालका हिसाबले यो नगरको सबै वडाहरूमा पहुँच विस्तार भएको छ । हाल यस नगरक्षेत्रमा कालोपत्रे सडक १५.४ कि.मि. रहेको छ । विधुत सेवाको हकमा सबै वडाहरूमा विस्तार भएतापनि कतिपय वस्ती/टोलहरूमा पहुँच पुग्न सकेको छैन । बेलबारी बजार क्षेत्रमा हाल ३० वटा सोलार बत्ती जडान गरि बजार क्षेत्रलाई अध्यारोमुक्त बनाउने प्रयास गरिएको छ ।

सिचाइको क्षेत्रमा यस नगरपालिका भित्र प्रसस्त पानीका श्रोत र मुहान छन् । यसरी हेर्दा हाल भैरहेका विभिन्न श्रोतहरूबाट करीब ७ हजार ५ सय ५३ हेक्टर खेतीयोग्य जमीनमा सिचाइ सुविधा पुगेको छ ।

खानेपानीको श्रोतमा अहिले पनि अधिकांश घरपरिवार ट्यूबेल कै पानी प्रयोग गरिरहेका छन् । वडा नं. १ मा अवस्थित ओभरहेट टंकी मार्फत वडा नं. १, २ र ३ मा सेवा दिइरहेको छ । यसैगरी यस नगरक्षेत्रमा करीब २ कि.मि. रहेको छ ।

### १.२ सामाजिक विकास तर्फ :

शैक्षिक विकासको क्षेत्रमा यो नगर अग्रणी नगरकै रूपमा रहेको छ । यहाँको कुल साक्षरता ७४.१७ प्रतिशत रहेकोमा महिला ६६.६६ प्रतिशत र पुरुष ८३.२२ प्रतिशत रहेको छ । नगरभित्र हाल सामुदायिक विद्यालय ३२ वटा रहेका छन् भने संस्थागत विद्यालय ३० वटा र बालविकास केन्द्र ६४ वटा छन् । यसैगरी क्याम्पस १ वटा र सामुदायिक अध्ययन केन्द्र ३ वटा रहेका छन् ।

स्वास्थ्य सेवा तर्फ यस नगर क्षेत्रमा बाहुनीमा १ वटा प्राथमिक स्वास्थ्य केन्द्र, डागीहाट, कसेनी, बेलबारीमा ३ वटा स्वास्थ्य चौकीहरू र १ वटा शहरी स्वास्थ्य क्लिनिक संचालनमा रहेका छन् ।

### १.३ आर्थिक विकास तर्फ :

कृषि तथा पशु सेवालाई व्यवस्थित बनाउन कृषि सेवा केन्द्र २ वटा बेलबारीको लालभित्तीमा र बाहुनीमा छन् भने पशु सेवा केन्द्र पनि सोही स्थान १/१ वटा संचालनमा रहेका छन् ।

कृषि तथा गैर कृषि क्षेत्रमा कार्यरत सहकारी संस्थाहरू ८५ वटा रहेतापनि हाल सकृय सहकारी संस्थाहरू ७७ वटा र ८ वटा निस्कृय रहेका छन् । यसैगरी घरेलु तथा साना उद्योगहरूले समेत यस क्षेत्रको आर्थिक विकास प्रयास टेवा दिइरहेका छन् ।

पर्यटन विकासको क्षेत्रमा यस नगर क्षेत्रमा प्राकृतिक र पर्यावरणीय रूपमा प्रसिद्ध रहेको बेलबारी वडा ४ मा अवस्थित बेतना सिमसार क्षेत्रमा हजारौं पर्यटकहरूको भ्रमण हुने गरेको छ । यसैगरी बेलबारीको वडा नं. ५ मा अवस्थित ऐतिहासिक तथा धार्मिक महत्वको धनपाल थान गढी पनि पर्यटकहरू भित्र्याउन लागी परिरहेको छ । यसका अलावा यस क्षेत्रमा अन्य थुप्रै प्रचुर संभावना बोकेका सिमसारहरूको विकास र विस्तार गर्न सकेमा यहाँको आर्थिक विकासमा टेवा पुग्ने देखिन्छ ।

## १.४ वन वातावरण तर्फ :

बेलबारी नगरक्षेत्र भित्र हाल ८ वटा सामुदायिक रहेका छन् भने १० वटा धार्मिक वन र ३ वटा निजी वन रहेका छन् । यसैगरी बेलबारी क्षेत्रमा १ वटा व्यवस्थित नर्सरी संचालनमा रहेको छ । खुल्ला दिशामुक्त अभियानमा यो नगरपालिकाको हाल ३ वटा वडाहरू घोषणा भइसकेका छन् भने बाँकी वडाहरू यथासिद्ध घोषणा हुने क्रममा रहेका छन् ।

## १.५ सार्वजनिक सेवा तर्फ :

सार्वजनिक सेवा प्रवाहमा यस नगर क्षेत्रमा हाल सामाजिक सुरक्षा भत्ता प्राप्त गर्ने जेष्ठनागरिकहरू ३ हजार ३ सय ५३ जना, एकल महिला ९ सय ६० जना, विधवा १ हजार ४ सय ३५ जना, पूर्ण अपाङ्गता भएका १ सय ४८ जना, अति अशक्त अपाङ्ग १ सय ९४ जना र दलित बालबालिका ३ सय ७४ जना रहेका छन् ।

संचार सेवा तर्फ हाल यस नगर क्षेत्रमा १ वटा एफ.एम. संचालनमा रहेका छन् भने स्थानीय पत्र पत्रिकाहरूमा बेतना दैनिक, कोशी नेपाल मेडिया अनलाइन, नयाँ पेज डटकम, फाइट साप्ताहिक, संयन्त्र डटकम दैनिक र निरन्तर खबर डटकम आदी मार्फत संचार सेवा प्रवाह गरिरहेका छन् ।

यसैगरी संस्थागत सुधार तर्फ नगरपालिकाको सबै वडाहरूमा व्यक्तिगत घटना दर्ता र सामाजिक सुरक्षा विवरणको अनलाइन अभिलेखकन कार्य संचालनमा रहेको छ । यसका साथै सबै वडाहरूमा कम्प्युटर प्रणाली मार्फत राजस्व कारोवारको बिल लिने कार्य भैरहेको छ ।

# खण्ड-तीन

## प्रथम नगरसभाको निर्णयहरू

### ३.१ निर्णय नं. १ :

नगरसभा सदस्य श्री ढाका कुमारी पराजुलीज्यूबाट पेश भएको चालु आ.व. ०७४/०७५ को वार्षिक बजेट, नीति तथा कार्यक्रम अनुसूचि १, नगरपालिकाको सांगठानिक ढाँचा अनुसूचि २, कर्मचारीको दरबन्दी संरचना अनुसूचि ३, आर्थिक विधेयक २०७४, विनियोजन विधेयक २०७४ एवं जनप्रतिनिधहरूको सेवा सुविधा समेत बजेट कार्यक्रममा समावेश गरी साथै नगर कार्यपालिकाको सेवा प्रवाहमा थप सुधार र प्रभावकारी बनाउन सहयोग पुगोस भन्ने अभिप्रायले नगर कार्यपालिकाको कार्यालय र वडा कार्यालयहरूमा कार्यरत कर्मचारीहरूको लागि मासिक खाईपाई आएको तलबको २८ प्रतिशत थप सुविधा चालु आर्थिक वर्षको शुरु देखि नै दिने गरी नगरसभाबाट स्वीकृत गर्ने निर्णय गरियो ।

### निर्णय नं. २ :

नेपालको संविधानको धारा २१७ बमोजिम न्यायिक समिति गठन सम्बन्धमा नगरसभा सदस्य श्री ढाका कुमारी पराजुलीज्यूबाट पेश गर्नु भएको तपशिल बमोजिम न्यायिक समिति गठन गर्ने निर्णय गरियो ।

### तपशिल

संयोजक : श्री ढाका कुमारी पराजुली

सदस्य : श्री धनमाया वि.क.

सदस्य : श्री कमला गौतम

### निर्णय नं. ३ :

कार्यपालिकाबाट नगरसभामा पेश भएका मंसिर मसान्तसम्मको आम्दानी र खर्च, नगरकार्यपालिकाले हालसम्म गरेका निर्णयहरू अनुमोदन गर्ने निर्णय गरियो । साथै अधिल्लो आ.व. मा प्रारम्भ भै आएका तपशिलका योजना कार्यक्रमको म्याद थप गर्ने निर्णय गरियो ।

### तपशिल

सि.नं.	शिर्षक
३	सिसौली मार्गकालोपत्रे निर्माण उपभोक्ता समिति मिति:२०७४।७।३० सम्म
४	भगवती मार्ग कालोपत्रे निर्माण उपभोक्ता समिति मिति:२०७४।६।३१ सम्म
५	जनमार्ग ठाकुने डाँडाबाट कृषि मार्ग करमडाँडा हुदै मिरमिरे मार्ग कालोपत्रे निर्माण मिति:२०७४।६।३१ सम्म
७	बाल नगरप्रोफाइल निर्माण ( एकिकृत हातेमाले समाजलाई) मिति:२०७४।१०।३० सम्म

### ३.२ विशेष प्रस्ताव सम्बन्धि निर्णयहरू :

नगरसभा सदस्य श्री घनश्याम गौतमज्यूबाट पेश गर्नु भएको तपशिल बमोजिमको विशेष प्रस्तावहरू स्वीकृत गर्ने निर्णय गरियो ।

- बेलबारी नगरक्षेत्रबाट बहाव हुने चिसाङ्ग र लोहन्द्रा नदीले नगरका धेरै भुभागहरूलाई नदि कटान र डुवान गरी वार्षिक रुपमा धेरै भौतिक, आर्थिक तथा मानविय क्षति हुने

- गरेको छ । यी नदिहरूबाट हुने नदि कटानलाई नगरपालिकाको एकलो प्रयासबाट मात्र समाधान गर्न नसकिने भएकोले उक्त नदिहरूबाट हुने क्षतिको स्थायी समाधानको निम्ति व्यवस्थित गुरुयोजना तयार गरी कार्यान्वयन गरिदिन हुन नेपाल सरकार समक्ष अनुरोध गर्ने निर्णय गरियो ।
२. बेलबारी नगरपालिका क्षेत्रलाई पर्यटकीय गन्तव्य स्थलको रूपमा विकसित गर्न प्राकृतिक र साँस्कृतिक रूपले प्रसस्त संभावना रहेको छ । यहाँको सिमसार क्षेत्रको संरक्षण र सम्बर्द्धन गर्न सके पर्यटकहरूको आकर्षक गन्तव्य स्थल बन्न सक्ने भएकोले बेतना सिमसार क्षेत्रको संरक्षण र पर्यटन पूर्वाधारको विकाससँगै क्षेत्रीय चिडियाखानाको विकासको लागि सहयोग गरि दिन हुन नेपाल सरकार समक्ष अनुरोध गर्ने निर्णय गरियो ।
  ३. नेपाल विविध भाषा, संस्कृति, जातजातीको बसोबास भएकोले यहाँको स्थानीय भाषा र संस्कृतिको विकास र संरक्षण सम्बर्द्धन गर्नको लागि यस नगरको वडा ५ मा अवस्थित ऐतिहासिक तथा पुरातात्विक महत्वको धनपाल गढीको दिगो विकासको लागि नेपाल सरकार समक्ष अनुरोध गर्ने निर्णय गरियो ।
  ४. बेलबारी नगरक्षेत्रको मध्य भागमा रहेको हुलाकी मार्गलाई कालोपत्रे र सो मार्गमा रहेको नदीहरूमा पुल निर्माण गर्न नेपाल सरकार समक्ष अनुरोध गर्ने निर्णय गरियो ।
  ५. नगरपालिका क्षेत्र भित्र अव्यवस्थित रूपमा बसोबास गरेका सुकुम्बासीहरूलाई व्यवस्थित बसोबासको प्रबन्धको लागि नेपाल सरकार समक्ष अनुरोध गर्ने निर्णय गरियो ।
  ६. २०७४ साल साउन २७ देखि २९ गते सम्म परेको अबिरल वर्षाका कारण बेलबारी ५ स्थित मोरङ सुनसरी आयोजना अर्न्तगत रहेको सिचाई नहरमा क्षतिग्रस भएको लोहन्द्रा नदिको पुल, सिचाई साइफन निर्माण र सो क्षेत्रको सडक कालोपत्रे निर्माणको लागि नेपाल सरकार समक्ष अनुरोध गर्ने निर्णय गरियो ।
  ७. बेलबारी नगरपालिका वडा नं. ८ को राधानगरमा अवस्थित पेट्रोल खाली विगतमा अध्ययन अनुसन्धान भई कार्यान्वयनमा आउन नसकेको हुदाँ यसको वास्तविकता के हो सो को थप अध्ययन अनुसन्धान गरी कार्यान्वयनमा ल्याउन सके राष्ट्रकै आर्थिक सम्बृद्धिको लागि कोशेढंगा सावित हुने हुदाँ उक्त पेट्रोल खानी उत्खननको लागि नेपाल सरकार समक्ष अनुरोध गर्ने निर्णय गरियो ।

## खण्ड-चार

### ४.१ नगर विकासको नीति तथा मार्गदर्शन :

बेलबारी नगरपालिकाको आ.व. २०७४/०७५ को लागि संघीय लोकतान्त्रिक गणतन्त्रात्मक नेपालको प्रथम नगरसभा अधिवेशनमा नगर उप-प्रमुख श्री ढाका कुमारी पराजुलीबाट पेश गरिएको बजेट, नीति तथा कार्यक्रम

नगरसभा अधिवेशनका अध्यक्षज्यू,

नगरसभा अधिवेशनका सदस्यज्यूहरू,

१. स्थानीय तहको निर्वाचन २०७४ मा उत्साहवर्द्धक ढंगले सहभागी भई शान्तिपूर्वक निर्वाचन सम्पन्न गराउन सहयोग गर्नु हुने राजनैतिक पार्टी, मतदाता, स्थानीय प्रशासन, सुरक्षाकर्मी, निर्वाचनमा खटिने राष्ट्रसेवक कर्मचारी, निर्वाचन सम्पन्न गराउन सहयोग पुर्याउने संघ संस्थाहरू, संचार पत्रकार लगायत सम्बद्ध सबै पक्षलाई हार्दिक धन्यवाद ज्ञापन गर्दछु ।
२. नेपालमा सघिय लोकतान्त्रिक गणतन्त्रात्मक शासन व्यवस्था स्थापनाका लागि विविन्न काल खण्डका आन्दोलनका क्रममा नेपाल र नेपाली जनताको मुक्तिका लागि आफ्नो ज्यान उत्सर्ग गर्नु हुने सम्पूर्ण शहिदहरू प्रति भावपूर्ण श्रधान्जली अर्पण गर्दछु साथै आन्दोलनका क्रममा घाइते हुनु भएका घाइतेहरूको सिध्न स्वास्थ्य लाभको कामना गर्दछु ।
३. स्थानीय तहको निर्वाचनमा हामिलाई मतदान गरी निर्वाचित गराउनु हुने सम्पुर्ण मतदाताहरू प्रति हार्दिक आभार प्रकट गर्दै नगर सभा अधिवेशनबाट धन्यवाद ज्ञापन गर्दछु ।
४. आर्थिक वर्ष २०७४/७५ को नगर विकासको बजेट नीति तथा कार्यक्रम तर्जुमा गर्दा नेपालको संविधानको अनुसूची ८ मा गरेको व्यवस्था, स्थानिय सरकार सचालन ऐन २०७४ र नेपाल सरकारबाट प्राप्त स्थानीय तहको योजना तथा बजेट तर्जुमा दिग्दर्शन २०७४ ले गरेका व्यवस्थालाई पूर्ण रुपमा पालना गर्ने प्रयास गरिएको छ । चालु त्रिवर्षिय योजना दीगो विकासका लक्ष्य नेपाल सरकारबाट प्राप्त स्वीकृत क्षेत्रगत नीतिहरू मन्त्रालयहरू र राष्ट्रिय योजना आयोगबाट प्राप्त मार्गदर्शन लाई आधार मानी नगर विकास योजना तयार गरिएको छ । नगर विकास योजना तर्जुमा गर्ने क्रममा नगरमा क्रियाशिल राजनैतिक पार्टी, विषयगत क्षेत्रहरू, गैर सरकारी संस्था, नागरिक समाज, बुद्धिजिवी तथा वडाबाट प्राप्त सुझावलाई आधारको रुपमा लिईएको छ ।

सभाका अध्यक्ष ज्यू

एवम् नगरसभा सदस्यज्यूहरू

अब म नगरपालिकाको परियच, विकासका सम्भावना र चुनौतीहरूको वारेमा संक्षिप्त चर्चा गर्ने अनुमति चाहन्छु ।

बेलबारी नगरपालिका मोरङ जिल्लाको उत्तरपूर्व पूर्वपश्चिम लोकमार्गसँगै उत्तर दक्षिण फैलिएर मध्य भागमा अवस्थित छ । यो नगरपालिका २०७१ साल बैसाखमा साबिक बेलबारी र कसेनी गाउँ विकास समिति मिलाएर गठन गरीएको भएतापनि स्थानिय तहको पूर्णसंरचना पश्चात् पुनः २०७३ साल फाल्गुन २७ गते साबिक डाँगीहाट र बाहुनी गाउँ विकास समिति समेतलाई मिलाएर ११ वटा वडाहरूमा विभाजन गरि गठन भएको छ । कुल १३२.७९ वर्ग कि.मी. क्षेत्रफलमा फैलिएको यो नगर पूर्वमा लेटाड, नगरपालिका र कानेपोखरी गाउँपालिका, पश्चिममा सुन्दरहरैचा नगरपालिका र ग्रामथान गाउँपालिका उत्तरमा केरावारी गाउँपालिका र लेटाड,नगरपालिका दक्षिणमा रंगेली नगरपालिका पर्दछन्



वि.सं. २०६८ को जनगणना अनुसार यहाँको कुल जनसंख्या ६५ हजार ८ सय ९२ रहेको छ । कुल जनसंख्याको ५७.१३ प्रतिशत आदीवासी जनजाती, ३२.२३ प्रतिशत ब्राम्हण क्षेत्री, ७.८१ प्रतिशत दलित, २.८३ प्रतिशत मधेशी तथा पिछडावर्गको जनसंख्या रहेको छ भने जनसंख्या वृद्धिदर २.५४ प्रतिशत रहेको छ । नगरको कुल जनसंख्याको ७४.१७ प्रतिशत जनसंख्या साक्षर रहेको जसमध्ये महिला साक्षरता ६६.६६ प्रतिशत र पुरुष साक्षरता ८३.२२ प्रतिशत रहेको छ । हाल यस नगरको जनसंख्या करिब ७५ हजार ५ सय ९५ पुगेको अनुमान गरिएको छ ।

विविध कला, साहित्य, संस्कृति र धर्मालम्बीहरूको बसोबास रहेको यो नगर क्षेत्रमा ऐतिहासिक महत्वको धनपालगढी, प्राकृतिक र पर्यावरणीय रूपमा मनोरम स्थल बेतना सिमसार क्षेत्र, भलभली सिमसार, पेट्रोल खानी, रमितेडाँडा लगायत अन्य सिमसार क्षेत्रसमेत रहेको यो नगर पर्यटन प्रवर्द्धन गर्न सके समृद्धिमा ठुलो टेवा पुग्ने सम्भावना रहेको छ ।

नगरको पूर्वमा चिसाङ र पश्चिममा लोहन्द्रा खोलबाट हुने नदि कटान, बाढी पहिरोको प्रकोप यस नगरको ठूलो समस्या रहेको छ । कृषि उत्पादनको लागि प्रशस्त खेतीयोग्य जमिन भएपनि प्रयाप्त सिंचाई सुविधा पुऱ्याउन सकिएको छैन । पशुपालनको लागि समेत नगर क्षेत्र उपयुक्त भौगोलिक बनावट र अनुकुल वातावरण भएतापनि पशुपालन व्यवसायलाई व्यवसायिकरण गर्न सकिएको छैन । स्वास्थ्य नै जिवन भएकोले सबैको लागि स्वास्थ्य कार्यक्रम संचालन गर्न आवश्यकता रहेको छ । स्थानीय श्रोत र साधनहरू उपलब्ध भएर पनि साना तथा घरेलु उद्योग संचालन गर्न आवश्यक वातावरण बनाउन सकिएको छैन । विविध भाषा, कला, संस्कृती र विभिन्न जातजातीका मानिसहरूको बसोबास भएको यो नगरमा सबैको क्षेत्रको विकासलाई एकसाथ लैजानु आजको आवश्यकता रहेको छ । खेलकुदको माध्यमबाट युवा जनशक्ति लाई विकासको मूल प्रवाहमा लैजानु हाम्रो साभ्ना जिम्मेवारी बनेको छ । गुणस्तरीय शिक्षा प्राप्तीको निम्ति नगरस्तरमा भएका सामुदायिक विद्यालय, संस्थागत विद्यालय र क्याम्पस समेतमा अनुभवी, तालिमप्राप्त र दक्ष शिक्षकको लागि समयानुकुल तालिम उपलब्ध गराउनुको साथै व्यवस्थापकिय पक्षलाई सुदृढ गराउन नियमित नियमनको आवश्यकता छ । हाल नगर क्षेत्रमा रहेका भौतिक पुवाधारहरूको मर्मत संहार, स्तर उन्नती गर्दै थप पुवाधार विकासमा श्रोत र साधन उपलब्ध गराई गुणस्तरीय पुवाधार निर्माण गर्नु हाम्रो सामु निकै ठुलो चुनौती रहेको छ । समग्र नगरको विकासको लागी आवश्यक र सक्षम जनशक्ति व्यवस्थापन, परिचालनको विषय पनि भर्खरै संघीयतामा प्रवेश गरी स्थानीय तहको संचालनको अभ्यासमा रहि रहदाँ केही असजिलोपन महशुस भैरहेको छ ।

## सभाका अध्यक्ष ज्यू

### एवम् नगरसभा सदस्यज्यूहरू

अब म चालु आर्थिक वर्ष २०७४/०७५ को बजेट तथा कार्यक्रम संचालनका लागि नगरले लिने क्षेत्रगत नीति र अवधारणालाई संक्षिप्त रूपमा राख्ने अनुमति चाहन्छु ।

## १. शिक्षा तथा खेलकुद :

- १) नगरक्षेत्र भित्रका सामुदायिक विद्यालयहरूलाई अभिभावक र विद्यार्थीको आकर्षणको केन्द्रको रूपमा विकास गर्न, शिक्षाको गुणस्तर सुधारका लागि अंग्रेजी माध्यमबाट शिक्षा दिने साथै विद्यालयलाई सूचना तथा प्रविधिमैत्री बनाइने नीति लिइनेछ ।
- २) नगरभित्र संचालनमा रहेका संस्थागत तथा सामुदायिक विद्यालयहरूको वर्गिकरण गरि मापदण्ड नपुगेका र उत्तीर्ण प्रतिशत कम भएका विद्यालयहरूलाई विशेष नियमन गरि गुणस्तरीय शिक्षा प्रदान गर्न प्रोत्साहन गरिनेछ ।

- ३) नगर क्षेत्रका विद्यालयहरुमा आधारभूत तहसम्म मातृभाषामा शिक्षा प्रदान गर्न क्रमागत रूपमा आवश्यक व्यवस्था गर्दै लगिनेछ ।
- ४) सामुदायिक विद्यालयमा अध्ययनरत उत्पीडित, असह्य, सिमान्तकृत, आर्थिक अवस्था कमजोर भएका अल्पसंख्यक तथा जेहेन्दार विद्यार्थीहरुलाई छात्रवृत्तिको व्यवस्था गर्ने नीति लिइनेछ ।
- ५) अपाङ्गमैत्री शिक्षा र खेलकुदका लागि आवश्यक पूर्वाधार विकास गर्दै शैक्षिक क्षेत्रमा गुणस्तरीय खेलकुद क्रियाकलापहरु संचालनमा ल्याइनेछ ।
- ६) सामुदायिक विद्यालयका आधारभूत विद्यालय र माध्यमिक विद्यालयमा अध्यापन गराउने विषयगत उत्कृष्ट शिक्षकहरुलाई र नगर क्षेत्रभित्रका आधारभूत विद्यालय र माध्यमिक विद्यालय मध्ये उत्कृष्ट विद्यालयहरुलाई शैक्षिक क्षेत्रको प्रभावकारी गुणस्तर प्राप्तिको निम्ति पुरस्कृत गरिनेछ ।
- ७) प्रत्येक वर्ष विभिन्न विधाका नगरस्तरीय खेलकुद प्रतियोगिता र महोत्सव संचालन गरि उत्कृष्ट खेलाडीहरुलाई पुरस्कृत गरिनेछ ।
- ८) विद्यालयहरुमा बालबालिकाहरुको सहभागिता र विकास सम्बन्धि अधिकारको सुनिश्चितता गर्दै बालबालिका प्रति हुने हिंसा, दुर्व्यवहारलाई निरुत्साहित एवं निषेध गर्न विभिन्न प्रवर्द्धनात्मक कार्यक्रमहरु संचालन गरिनेछ ।
- ९) सामुदायिक विद्यालयहरुमा कार्यरत शिक्षक कर्मचारीहरुको क्षमता अभिवृद्धि गर्दै गुणस्तरीय शिक्षा प्रदान गर्न व्यवहारिक तालिमहरु संचालन गरिनेछ साथै विद्यालय अनुगमन प्रणालीको प्रभावकारी कार्यन्वयनमा जोड दिइनेछ ।
- १०) विद्यालय नियमनलाई सहयोग पुऱ्याउने उद्देश्यले सबै सामुदायिक विद्यालयहरुमा चालु आर्थिक वर्षमा नै विद्युतिय हाजिरीको व्यवस्था गरिनेछ ।
- ११) नगरपालिकालाई पूर्ण साक्षर नगरपालिका घोषणा गर्नको लागी कार्ययोजना बनाइ कार्यान्वयन गरिनेछ ।
- १२) विद्यार्थी भर्ना दरलाई सतप्रतिशत पुऱ्याउन र विद्यालय नियमितता कायम गर्नका लागि नगरपालिका क्षेत्रभित्रका बालविकास केन्द्रमा अध्ययन गर्ने बालबालिकाहरुका लागि बालविकास केन्द्रहरुलाई बालबालिकाको संख्याको आधारमा बालबालिका पोषण तथा खाजा भत्ता उपलब्ध गराइनेछ ।
- १३) नगर क्षेत्रभित्र नै उच्च शिक्षा प्राप्तिको निम्ति क्याम्पसको भौतिक पूर्वाधार विकासमा प्राथमिकता दिई चालु आर्थिक वर्ष बाट नै बेलबारी बहुमुखी क्याम्पसको भवन निर्माण प्रारम्भ गरिनेछ ।
- १४) भौतिक रूपमा प्राविधिक शिक्षा संचालन गर्न सक्षम विद्यालयहरुमा प्राविधिक शिक्षा संचालनका लागी प्रवर्द्धन गर्दै अनुमति प्रदानको लागी कार्य गरिनेछ ।
- १५) विद्यालयमा खेल मैदानहरुलाई विस्तार गर्दै पूर्वाधार निर्माणमा जोड दिइनेछ ।
- १६) शैक्षिक गुणस्तर कायम गर्न अतिरिक्त क्रियाकलाप बढवा दिन शैक्षिक महोत्सव गरिनेछ ।
- १७) सभ्य, स्वावलम्बी, सुसंस्कृत, क्षमतावान, योग्य र दक्ष नागरिक उत्पादनका लागि किशोर किशोरी शिक्षा लागु गरिनेछ ।
- १८) विभिन्न जातजातीहरुको भाषा, कला, साहित्य र साँस्कृतिको संरक्षण र विकास गर्न भाषा, वर्ण र लिपीको अनुसन्धानात्मक कार्यक्रम गरिनेछ
- १९) विभिन्न जातजातिहरुको मौलिक संस्कृतिको संरक्षण गरिने कार्यक्रमहरु संचालन गरिनेछ ।

२०) संस्थागत विद्यालयहरुबाट गरिब असाध्य तथा जेहेन्द्र विद्यार्थीहरुलाई प्रदान गरिने छात्रवृत्तिको व्यवस्थालाई संस्थागत विद्यालयहरूसँग समन्वय गरी सुनिश्चित गराइनेछ ।

## २. जनस्वास्थ्य :

१. सरुवा रोग नियन्त्रण गर्नको लागि नगरस्तरीय वा विभिन्न उपभोक्ता समितिबाट आवधिक रुपमा पानी परिक्षण विधीलाई व्यवस्थित गर्दै कार्यान्वयन गरिनेछ ।
२. नगरपालिका क्षेत्रका निजि स्तरका खानेपानी उत्पादन र प्रसोधन गर्ने सबै केन्द्रहरुलाई स्वच्छ, सफा र गुणस्तरीय पानी वितरण गर्नको लागि नियमित पानी परिक्षण गर्नुपर्ने व्यवस्था गरिनेछ ।
३. जनमानसमा स्वास्थ्य सम्बन्धी जनचेतना अभिवृद्धिको लागि जनचेतना मुलक तथा प्रवर्द्धनात्मक कार्यक्रमहरु संचालन गरिनेछ ।
४. सरकारी तथा गैरसरकारी अस्पताल, स्वास्थ्य संस्थासँग समन्वय गरी घुम्ती स्वास्थ्य शिविरहरु संचालन गरिनेछ ।
५. उपचारको क्रममा नगरपालिका भित्रका अशक्त, बिरामी, वेवारिसे, असह्य, गर्भवती महिला तथा बालबालिकाहरुलाई प्राथमिकता दिइनेछ ।
६. नगरपालिका क्षेत्रभित्र असह्य वा वेवारिस व्यक्तिको मृत्यु भएमा निजको दाह संस्कारको व्यवस्था नगरपालिकाले नै गर्ने व्यवस्था मिलाइनेछ ।
७. बेलबारी नगरपालिका पूर्ण खोप सुनिश्चित नगर घोषणा भई सकेको छ । पूर्ण खोप सुनिश्चित नगर निरन्तरताका लागि आवश्यक प्रवर्द्धनात्मक कार्यक्रमहरु संचालन गर्दै लगिनेछ ।
८. नगरपालिका र नेपाल सरकार स्वास्थ्य मन्त्रालयबाट निशुल्क प्राप्त हुने औषधीहरु सम्बन्धित स्वास्थ्य संस्थाहरु मार्फत सर्वसाधारणलाई सहज तवरबाट उपलब्ध गराइने व्यवस्था मिलाइनेछ ।
९. बाल तथा मातृ शिशु सुरक्षा कार्यक्रममा महिला स्वास्थ्य स्वयंसेविकाहरुबाट प्राप्त भएको योगदानको उच्च सम्मान गर्दै महिला स्वास्थ्य स्वयंसेविकाहरुको क्षमता विकास गरि परिचालन गरिनेछ र निजहरुलाई प्रोत्साहनको लागि नेपाल सरकारबाट प्राप्त हुने रु. १ हजारको अतिरिक्त नगरपालिकाबाट रु. २ हजार थप गरि मासिक रु ३ हजार भत्ता उपलब्ध गराउनुका साथै निवृत्त हुदाँ आर्थिक सुविधा सहित विदाई गरिनेछ ।
१०. आर्युर्वेद स्वास्थ्य उपचार पद्धतीलाई प्रोत्साहित गर्दै घरेलु तहमा नै सामान्य प्राथमिक उपचारको लागि सक्षम गराइनेछ ।
११. विपन्न वर्गका गर्भवती महिलाहरुलाई पोषण कार्यक्रम उपलब्ध गराइनेछ ।

## ३. सामाजिक विकास :

१. सामाजिक सुरक्षा अन्तर्गत जेष्ठ नागरिक, अपाङ्गता भएका व्यक्तिहरु, एकल महिला, दलित जेष्ठ नागरिक, दलित बाल पोषण भत्तालाई सहज ढंगले वितरण गर्ने व्यवस्था मिलाइनेछ ।
२. सामाजिक सुरक्षाको लागि क्षेत्रहरु पहिचान गरी आवश्यक बजेट छुट्याई परिचालन गरिनेछ ।
३. सामाजिक सुरक्षा भत्ता नेपाल सरकारको नीति अनुरूप बैंक मार्फत वितरणलाई सहज र सुलभ बनाइ वितरणको व्यवस्था मिलाइनेछ । यसको लागि बैंकहरूसँग आवश्यक समन्वय गरिनेछ साथै पूर्ण अपाङ्गता भएको व्यक्ति, अशक्त जेष्ठ नागरिकहरुलाई सामाजिक सुरक्षाको भत्ता नागरिकको हात-हातमै पुऱ्याउने व्यवस्था मिलाइनेछ ।
४. सामाजिक परिचालनको माध्यमबाट सामाजिक सचेतना बढाउदै नागरिकहरुलाई विकासमा आबद्ध गराइनेछ । टोल विकास संस्थाहरुको गठन गरि सामाजिक न्याय,

उत्पादन तथा आयआर्जन विकास र वातावरणमैत्री टोल विकास बनाउने कार्यमा सहभागी गराइनेछ ।

५. टोल विकास संस्थाहरूलाई योजना छनौट, उपभोक्ता समितिको निर्माण, स्थानीय स्तरमा संचालित योजनाहरूको अनुगमन समेतमा सहभागी गराइने नीति लिइनेछ ।
६. टोल विकास संस्थाहरूको गठन र परिचालनमा प्रभावकारी बनाउदै आफ्नो टोल वा बस्तीको विकासमा स्वःस्फूर्त रुपमा अग्रसर गराउन सामुदायिक विकास अभियानको कार्यक्रमहरूलाई प्रभावकारी रुपमा लागू गरिनेछ ।
७. नगरपालिका क्षेत्रभित्र भएका सुकुम्बासीहरूको तथ्याडक संकलन गरी वास्तविक सुकुम्बासी यकिन गरि वसोवासको व्यवस्था गर्दै लगिनेछ ।
८. बालश्रम र बाल श्रोषणलाई निरुत्साहित गरिनेछ ।
९. महिला माथि हुने सबै प्रकारका हिंसाको अन्त्य गर्न जनचेतनाको साथै आर्यमूलक, सीपमूलक, उत्पादनमूलक कार्यक्रमहरू संचालन गर्दै क्षमता र सीपको समेत विकास गर्दै लगिनेछ ।
१०. जातिय भेदभाव विरुद्धका अभियानहरू संचालन गरिनेछ ।
११. जेष्ठ नागरिकहरूको अनुभव, सीप र क्षमताको उपयोग गर्दै व्यवहारिक रुपमा लागू गर्दै लगिनेछ ।

#### ४. कृषि, पशु र वन :

१. निर्वाहमुखि कृषि प्रणालीलाई व्यवसायिकरण गर्नका लागि उन्नत विउ विजन, मलखादको व्यवस्था गर्ने नीति लिइनेछ ।
२. कृषियोग्य जमिनको खण्डिकरणलाई निरुत्साहित गर्न सहकारीमा आधारित खेती प्रणालीलाई प्रश्रय दिइनेछ ।
३. नगरपालिका क्षेत्रभित्र रहेको खेतीयोग्य जमिनको तथ्याडकलाई अध्यावधिक गर्दै सामुहिक खेति प्रणाली गरी कृषि उत्पादन बृद्धि गर्ने कृषकहरूलाई पुरस्कृत गरिने नीति लिइनेछ ।
४. एक वडा एक उत्पादनको नीति लिइनेछ । यसको लागि सम्बद्ध पक्षहरूसँग छलफल र सम्भाव्यता अध्ययन गरिनेछ ।
५. कृषियोग्य जमिनमा सिंचाईको उचित प्रबन्ध गर्दै लगिनेछ ।
६. भू-उपयोग नीति अनुरूप जग्गाको उपयोगलाई सुनिश्चित गरिनेछ ।
७. सबै प्रकारका कृषिजन्य व्यापार ब्यवासयमा उपभोक्ता हित संरक्षणको नीति लागू गरिनेछ ।
८. कृषि, पशु सेवा क्षेत्रको विकासका लागि क्षमता शिप र शसक्तिकरणमा जोड दिदै सीपमूलक तालिम तथा आय आर्जनको कार्यक्रम संचालन गर्दै लगिनेछ ।
९. स्थानीय कृषकलाई स्थानीय तहमै विउ उत्पादन गर्ने वातावरण सिर्जना गर्न कृषकहरूलाई अनुदान प्रदान गर्नुको साथै उन्नत विउ विजन वितरण गरिनेछ ।
१०. कृषि तथा पशु उत्पादनबाट कृषकहरू लाभान्वित गराउनको लागि स्थानीय हाट बजारको व्यवस्थापन तथा बजारीकरणलाई प्रोत्साहित गरिनेछ ।
११. कृषिजन्य विषादी नियन्त्रणका लागि अभियानमूलक कार्यक्रमहरू संचालन गरिनेछ ।
१२. कृषि तथा पशुजन्य रोगहरूको खोज तथा पहिचान गरि त्यसको न्यूनीकरण एवं रोकथाम गर्न आवश्यक कार्यहरू गरिनेछ ।
१३. प्रडगारिक खेती प्रणालीलाई बढवा दिई अर्गानिक गाउँ टोल घोषणामा जोड दिइनेछ ।
१४. सहकारीहरूको कुल बचतको निश्चित प्रतिशत रकम कृषिजन्य कार्यमा लगानी गर्न सहकारीहरूलाई प्रोत्साहित गरिनेछ ।

१५. कृषि क्षेत्रको विकासको निमित्त कृषिमा यान्त्रिकरण गर्न कृषकहरूलाई प्रोत्साहित गर्दै आवश्यक सहयोग गर्ने नीति लिइनेछ ।
१६. कृषि व्यवसायलाई व्यावसायीकरण गर्न माटो परिक्षण गरि खेती गर्ने व्यवस्थालाई प्राथमिकता दिइने छ ।
१७. उत्पादित कृषि वस्तुको भण्डारणको लागि शित भण्डार निर्माणको लागि प्रोत्साहित गरिनेछ ।
१८. निर्वाहमुखी परम्परागत पशुपालनलाई निरुत्साहित गर्दै उन्नत पशुपालनको व्यवस्था मिलाई औद्योगीकरण, व्यवसायिकरण, बजारीकरण गर्ने व्यवस्था मिलाइनेछ ।
१९. दुध, अण्डा, माछा, मासुमा नगरबासीलाई आत्मनिर्भर बनाउने कार्यक्रम संचालन गरिनेछ ।
२०. स्वस्थ मासुको लागि आधुनिक बधशाला निर्माण गरिने तर्फ सम्भाव्यता अध्ययन गरिनेछ ।
२१. गाई, भैसी, बाखा, बंगुरको कृत्रिम गर्भधानद्वारा नश्ल सुधार गर्ने नीति अबलम्बन गरिनेछ ।
२२. पशुपन्छीको लागि प्राथमिक उपचारको लागि औषधि वितरण तथा प्रयोगशालाको व्यवस्था मिलाउने नीति लिइनेछ ।
२३. सामुदायिक वन क्षेत्रमा पनि वैज्ञानिक वन विकास सम्बन्धि नीति लागू गर्न प्रोत्साहित गरिनेछ ।
२४. सामुदायिक वनलाई प्रभावकारी बनाउन अनुगमनलाई नियमित बनाउने नीति लिइनेछ ।
२५. जडिबुटी उत्पादनमा जनचेतना अभिवृद्धि गरिनेछ ।
२६. सडक क्षेत्र, सार्वजनिक स्थल, नदिकिनार, वनक्षेत्र लगायत निजी क्षेत्रमा समेत वृक्षारोपण गरि हरियाली प्रवर्द्धनमा जोड दिइनेछ ।
२७. बेलबारीलाई हरित नगरीको निमित्त नर्सरी स्थापन गरि वृक्षारोपण कार्यलाई बढवा दिइनेछ । यसको लागी निजी स्तरमा पनि नर्सरी स्थानाको लागि प्रेरित गरिनेछ ।
२८. नगरपालिकाले पानीको श्रोतको सदुपयोग गरी भैरहेको पोखरी, तालहरूमा माछा पालन गर्ने तथा इच्छुक कृषक तथा फार्महरू परिचालन गरी मछ्य पालनलाई बढवा दिइनेछ ।
२९. सामुदायिक वन क्षेत्रबाट प्राप्त आमदानीलाई स्थानीय वन विकासमा लगानी र स्थानीय स्तरको विकासको लागी प्रेरित गरिनेछ ।
३०. सामुदायिक वन व्यवस्थापनको नियमनलाई प्रभाक्कारी बनाईने छ ।

#### ५. विपद् व्यवस्थापन :

१. विपद्को पहिचान गर्न र त्यसको क्षतिको न्यूनिकरण गर्नको लागि क्षेत्रगत रणनीति अवलम्बन गरी कार्यान्वयनमा ल्याइनेछ ।
२. सम्भावित प्रकोपको नियन्त्रणको लागि उपयुक्त ठाँउमा बाध, तटबन्ध, पुल तथा निकासहरूको उचित व्यवस्थापन गरिनेछ ।
३. जोखिमयुक्त निर्माण कार्यहरूको नियमनको लागि उचित व्यवस्था गरिनेछ ।
४. जोखिमयुक्त खाली ठाँउहरूमा वृक्षारोपण गरि लगायत अन्य पूर्वार्धार निर्माण गरि जोखिमलाई न्यूनिकरण गर्दै लगिनेछ ।
५. विपद् उद्धारको लागि नगर तथा वडा स्तरीय प्रतिनिधि, कर्मचारी, सामुदायिक संघसंस्था र स्थानीय स्तरमा स्वमसेवी यूवादस्ता तयार गरी परिचालन गरिनेछ ।
६. प्राथमिक स्वास्थ्य केन्द्र, स्वास्थ्य चौकी, सहरी स्वास्थ्य क्लिनीकहरूमा आपतकालीन स्वास्थ्य सेवाको लागि औषधि उपचारको व्यवस्था मिलाइनेछ ।

७. विपद्बाट हुनसक्ने क्षतिको तत्काल उदार, राहात र पूर्णस्थापनाका लागि आवश्यक जनशक्ति, सामाग्री र श्रोतको पहिचान गरिनेछ ।
८. प्राकृतिक प्रकोप एवं विपद् व्यवस्थापन सम्बन्धी जनचेतनामुलक कार्यक्रम संचालन गरिनेछ ।
९. नगरपालिका क्षेत्र भएर वहाव हुने लोहन्द्रा, चिसाड, सिसौली नदि नियन्त्रणको लागि सघन रुपमा नदि नियन्त्रण कार्यक्रम संचालन गरिनेछ ।
१०. विपद् व्यवस्थापन सम्बन्धि काम गर्ने राष्ट्रिय तथा अन्तर्राष्ट्रिय संघसंस्थाहरुलाई सहकार्यको लागी प्रेरित गरिनेछ ।
११. आईपने विपद्को सामनाको लागि नगरपालिकाले आवश्यक बन्दोवस्तीका सामानको व्यवस्था गर्नेछ ।

#### ६. खानेपानी तथा सिंचाईको व्यवस्थापन :

१. नगरवासीलाई स्वच्छ, सफा खानेपानी व्यवस्थापनको लागि योजना बनाइ कार्यान्वयन गरिनेछ ।
२. खानेपानीको मूल, खोला, मुहान, सिमसार क्षेत्रको संरक्षण गरिनेछ ।
३. नगरपालिका क्षेत्रभित्र रहेका विभिन्न ताल, पोखरी र सिमसार क्षेत्रहरुको संरक्षण गरी त्यसलाई पर्यटकीय गन्तव्य स्थल बनाउने तथा व्यवसायिक रुपमा प्रवर्द्धन गरिनेछ ।
४. नगरपालिका क्षेत्रभित्र विभिन्न उपभोक्ता समितिहरुले वितरण गरिरहेको निजी धाराको महसुलमा एकरुपता कायम गर्दै लगिनेछ ।
५. ट्यूबेलबाट पानी उपयोग गर्ने उपभोक्ताहरुको पानीको श्रोत, आइरन, आर्सेनिक लगायतका रासायनिक पदार्थहरुको परिक्षण गरी पानी पिउन योग्य नभएमा त्यस्ता पानीका श्रोतहरु बन्द गरी वैकल्पिक खानेपानीको श्रोतहरु व्यवस्थापन गरिनेछ ।
६. खानेपानी उपभोक्ता समिति, जल उपभोक्ता समिति लगायत यस क्षेत्रमा काम गर्ने संघसंस्थाहरुलाई व्यवस्थित गर्ने, प्रभावकारी बनाउने र उपभोक्ता मैत्री बनाउने नीति अबलम्बन गरिनेछ ।
७. कृषी क्षेत्रको विकासको लागि कृषि योग्य जमिनमा उपलब्धताका आधारमा सिंचाईको व्यवस्था गर्दै लगिनेछ ।

#### ७. वातावरण र फोहोर व्यवस्थापन :

१. नगर क्षेत्रको सरसफाईको लागि समय समयमा अभियानहरु संचालन गर्दै लगिनेछ ।
२. कलकारखाना, उद्योग व्यवस्था संचालन गर्नु अघि पूर्व प्रारम्भिक वातावरणीय परिक्षण (IEA-Initial Environmental Assessment) तथा वातावरणीय प्रभाव परिक्षण (EIA) अनिवार्य रुपमा गरेर मात्र संचालन गर्नुपर्ने नीति लिइने छ ।
३. वायु प्रदुषण, ध्वनी प्रदुषण, जल प्रदुषण, भूमी प्रदुषण, औद्योगिक प्रदुषण जस्ता प्रदुषणजन्य प्रकृतीका उद्योगहरुको संचालन गर्न पूर्णत निरुत्साहित गरिनेछ ।
४. “प्रदुषण गर्नेले तिर्नु पर्छ” भन्ने सिद्धान्त अनुरूप जवाफदेहि बनाई करको दायरामा ल्याईनेछ ।
५. नगरपालिका क्षेत्रभित्र उत्पादन हुने फोहोरमैला व्यवस्थापनलाई प्राथमिता दिई व्यवस्थापन गरिनेछ । यसको लागि चालु आर्थिक वर्ष भित्र फोहोरमैला व्यवस्थापन स्थलको खोजि र सम्भाव्यता अध्ययन गरिनेछ ।
६. फोहोरजन्य पदार्थलाई वर्गीकरणका लागि जनचेतनामुलक कार्यक्रम संचालन गरिनेछ ।
७. फोहोरमैला व्यवस्थापनको लागि घर नक्सा पास गर्दा अनिवार्य रुपमा शौचालय र सेफ्टी ट्यांकको निर्माण गर्नुपर्ने व्यवस्था लागु गरिनेछ ।

८. नगर क्षेत्रभित्र छोडिने छाडा पशु चौपाया, सडक किनारामा पशु बाध्ने प्रणालीलाई निरुत्साहित गरिनेछ । सार्वजनिक स्थलमा छाडिएका छाडा पशुहरुलाई नियन्त्रणमा लिइ कान्जी हाउसमा राखिने व्यवस्था गरिनेछ ।
९. वातावरण स्वच्छताका लागि सामुदायिक वन, वनजन्य सम्पदा र जैविक विविधताको संरक्षण र प्रवर्धन गर्ने नीति लिइनेछ ।
१०. नगर क्षेत्रलाई चालु आ.व मा खुल्ला दिशामुक्त नगर घोषणा गरिनेछ । साथै पूर्ण सरसफाई युक्त नगरको लागि सरसफाईका विशेष कार्यक्रमहरु संचालन गर्दै लगिनेछ ।
११. सार्वजनिक स्थलमा सार्वजनिक शौचालयहरु निर्माण गर्दै लगिनेछ ।
१२. नगरपालिका क्षेत्र भित्र रहेको पूर्व पश्चिम लोकमार्गको सडक अधिकार क्षेत्रलाई सरसफाई गरि व्यवस्थापन गरिनेछ ।

#### ८. प्राकृतिक श्रोतहरुको संरक्षण र व्यवस्थापन :

१. नगरको भूगोल नक्सा (Physical map) प्रकाशन गरी संभाव्य प्राकृतिक श्रोत र साधन, खानी तथा खनिज, जंगल, वन्यजन्तुको औपचारिक नक्सांकन गरिनेछ । साथै स्थानीय कच्चा पदार्थहरुको पर्याप्तताको आधारमा उद्योगको विस्तार र व्यवस्थापन गर्दै युवा रोजगारी प्रवर्द्धन गर्ने नीति लिइनेछ ।
२. वन जंगल, वन्यजन्तु, ढुंगा, बालुवा, नदी, खोला, खानी आदी प्राकृतिक श्रोतहरुको पहिचान गरिनेछ ।
३. पानीको श्रोत, मुहान, पोखरी, तलाउ, ऐतिहासिक, संस्कृतिक तथा धार्मिक सम्पदा एवं जैविक विविधताको संरक्षण गर्ने नीति लिइनेछ ।
४. वन पैदावार, ढुंगा, बालुवाको चोरी निकासीलाई नियन्त्रण गरी करको दायरामा ल्याइनेछ ।
५. सिमसारको उचित संरक्षण, व्यवस्थापन र प्रवर्द्धन गरिनेछ ।

#### ९. पर्यटन प्रवर्द्धन :

१. बेलबारी नगरपालिकालाई प्रर्यटकिय गन्तव्य स्थलको रुपमा विकास गरिनेछ ।
२. पर्यटन सम्बन्धी सेवा प्रदान गर्ने उद्देश्यले स्थापना भएका होटल, लज, ट्राभल एजेन्सी लगायत व्यवसायीहरूसँग समन्वय गरि स्थानीय पर्यटन प्रवर्द्धनमा जोड दिइनेछ ।
३. आन्तरिक र बाह्य पर्यटकहरूसँग पर्यटन शुल्क उठाउन सकिने क्षेत्रहरु पहिचान गरि लागु गर्ने र सो बाट प्राप्त आमदानी उक्त क्षेत्रहरुको विकास र प्रवर्द्धनको लागि मात्र निश्चित प्रतिशत खर्च गर्ने व्यवस्था मिलाइने छ ।
४. ऐतिहासिक, सांस्कृतिक, धार्मिक क्षेत्रहरुको पहिचान गरि त्यसको संरक्षण र प्रवर्द्धन गरिनेछ ।
५. कृषि, वाणिज्य, पर्यटन तथा शैक्षिक महोत्सव आयोजना गर्न संम्बद्ध विषयगत क्षेत्र आयोजक हुने संस्थालाई मात्र महोत्सव आयोजनाको अनुमति प्रदान गर्ने तर अन्य क्रियाकलापको लागि त्यस्तो मेला संचालनको लागि अनुमति नदिइने नीति लिइनेछ ।
६. पुरातात्विक महत्वका सम्पदाहरुको विशेष संरक्षण एवं सम्बर्द्धन गर्न नगरवासीहरुको साझा पहिचान तथा संस्कृति भल्काउने खालको संग्रहालय चालु आर्थिक वर्षबाट नै निर्माण कार्य प्रारम्भ गरिनेछ ।
७. सिमसार क्षेत्रमा पर्यटन प्रवर्धनका कार्यक्रमहरु निर्माण र संचालन गरिनेछ ।
८. सार्वजनिक स्थलहरुको पहिचान गरि सार्वजनिक पार्कहरु निर्माण गरिनेछ ।
९. स्थानीय स्तरमा बाल उद्यानहरुको निर्माण गरिनेछ ।

## १०. शान्ति सुरक्षा :

१. नगर भित्र शान्ति सुरक्षा कायम गर्नका लागि नगर प्रहरी र सुरक्षा निकायसँग समन्वय गरिनेछ ।
२. नगर भित्रको सार्वजनिक आवगमन सुव्यवस्थित गर्न र विभिन्न चाडपर्व, मेला, महोत्सव, प्रदर्शनी इत्यादिको व्यवस्थापन गर्न नगर प्रहरी र सुरक्षा निकायसँग समन्वय गरिनेछ ।
३. बढी अपराध हुने तथा दुर्घटना घट्ने ठाँउहरू पहिचान गरी उक्त स्थानहरूमा विशेष निगरानीको व्यवस्था मिलाइनेछ । नगरका मुख्य-मुख्य स्थान, चौक र धार्मिक ऐतिहासिक स्थलहरूमा सि.सि.क्यामरा मार्फत निगरानी हुने व्यवस्था मिलाइनेछ । यसको लागि चालु आ.व मा पूर्व पश्चिम लोकमार्गमा सि.सि. क्यामरा जडान गरिनेछ ।
४. सबै प्रकारका लागू औषध तथा दुर्व्यासनी र मादक पदार्थ सेवनलाई निरुत्साहित गरिनेछ ।
५. शैक्षिक संघसंस्था तथा ऐतिहासिक, धार्मिक स्थलहरूको ५०० मिटर आसपासमा मादक पदार्थ तथा सूतजन्य पदार्थहरूको बिक्री वितरण र सेवनमा पूर्णतः रोक लगाइनेछ । साथै उक्त क्षेत्रहरूमा जङ्ग फूट बिक्री वितरणलाई निरुत्साहित गरिनेछ ।
६. १८ वर्षभन्दा मुनिका बालबालीकालाई धुम्रपान र मध्यपान सेवन गर्न तथा बिक्री वितरणमा पूर्णतया निषेध गरिनेछ र उक्त समूहका बालबालिकाहरूलाई बिक्री वितरण गर्ने व्यापारिहरूलाई दण्डित गरिनेछ ।

## ११. पूर्वाधार विकास :

१. पूर्वाधार विकासका निमित्त सामाजिक, आर्थिक, भौगोलिक तथा वातावरणको असरको सम्बन्धमा अध्ययन गर्न प्रारम्भिक वातावरणीय परिक्षण तथा वातावरणीय प्रभाव परिक्षणलाई अवस्था अनुसार अनिवार्य गराइनेछ ।
२. भौतिक पूर्वाधारहरू निर्माण गर्दा तोकिएको मापदण्ड कायम गर्न कडाइका साथ अनुगमन प्रणालीलाई सशक्त बनाइनेछ ।
३. भौतिक पूर्वाधारहरू विकास तथा निर्माण गर्ने क्रममा हुने विलम्ब तथा ढिलासुस्ती र व्यवधानहरूलाई हटाउने कार्यमा पूर्वाधार विकास समिति मार्फत गरी त्यसको प्रभावकारी अनुगमन गरिनेछ ।
४. नगरपालिका क्षेत्रभित्र निर्माण हुने भौतिक पूर्वाधारका योजनाहरूको प्राथमिकता निर्धारण गरी क्रमागत रूपमा निर्माण तथा विकास गरिनेछ ।
५. उपभोक्ता समिति र निर्माण व्यवसायी मार्फत निर्माण गरिने भौतिक पूर्वाधारहरूको निर्माण कार्यमा अनावश्यक ढिला सुस्ती गर्ने, गुणस्तरहिन कामगर्ने उपभोक्ता समिति र निर्माण व्यवसायीलाई दण्डित गरिने, कालोसुचिमा राख्ने, भविष्यमा कुनै यस्तो कार्य गर्न अयोग्य ठहराउन सक्ने, जमानत जफत गर्ने जस्ता कार्यहरू मार्फत नियमन गरिनेछ ।
६. नगरपालिका क्षेत्रभित्र निर्माण वा विकास गरिने भौतिक पूर्वाधारहरू महिला मैत्री, नागरिक मैत्री, अपाङ्गमैत्री तथा वातावरण मैत्री र बालमैत्री बनाइनेछ ।
७. ठूलो, मझौला, साना तथा नगरस्तरीय विकासका पूर्वाधारहरूका लागि केन्द्रिय स्तरको बजेटमा र प्रदेश स्तरको बजेटमा पारी भौतिक पूर्वाधार विकास र निर्माण गर्न आवश्यक समन्वय र अग्रसरता लिइनेछ ।
८. पूर्वाधार विकासमा लागत साभेदारीलाई बढवा दिदै विकासमा उपभोक्ताको आयोजना प्रतिको अपनत्व बढाउनको लागि कालेपत्रे तथा ढल निकासको हकमा आयोजनाको लागत अनुमानको न्यूनतम ४० प्रतिशत र अन्य पूर्वाधारको हकमा न्यूनतम ३० प्रतिशत लागत साभेदारीको नगदै रकम नगरपालिकाको संचित कोषमा अनिवार्य जम्मा गर्नुपर्ने व्यवस्था गरिएको छ ।



९. लागत सहभागिता जुटाउन नसक्ने पूर्वाधार विकासका योजनाहरूमा ग्राभेल तथा माटोको कामको हकमा कुल लागतको न्यूनतम २० प्रतिशत र संरचना निर्माणको हकमा न्यूनतम १० प्रतिशत जनसहभागिता अनिवार्य जुटाउने व्यवस्था गरिएको छ ।
१०. तोकिएको लागत सहभागिता र जनसहभागितामा सहभागी नहुने उपभोक्ताहरूलाई नगरपालिकाबाट प्रदान गरिने सेवा सुविधाहरूमा रोक लगाइने नीति लिइनेछ ।

## १२. सूचना सम्बन्धी व्यवस्था :

१. सूचनाको हक सुनिश्चित गर्न नगरपालिकाले सूचना प्रवाह गर्न निम्न बमोजिम माध्ययमहरू प्रयोग गर्नेछ ।
  - हरेक वडा कार्यालयमा र आवश्यकता अनुरूप अन्य स्थलहरूमा सूचना पाटीको व्यवस्था गरिनेछ ।
  - सामाजिक सन्जाल, वेबसाइट लगायत विधुतिय माध्ययमको प्रयोग गरिनेछ ।
  - स्थानिय तहका विषयगत क्षेत्रहरूलाई सूचनामैत्री बनाइनेछ ।
  - नगरपालिका र वडा कार्यालयहरूमा नागरिक वडापत्रको व्यवस्था गरिनेछ । सेवाग्राहीहरूको गुनासो व्यवस्थापनको लागि गुनासो पेटीकाको व्यवस्थाको साथै गुनासाहरूको सम्बोधन गरिने समुचित व्यवस्थापन गरिनेछ ।
२. नगरपालिकामा एकजना छुट्टै सूचना अधिकारी र प्रत्येक वडामा वडा अध्यक्ष मार्फत नगरवासीहरूलाई सूचना अधिकारीको हैसियतमा सूचना प्रदान गर्ने कार्य गरिनेछ ।
३. नगरपालिकाको सम्पूर्ण क्षेत्रहरूमासञ्चारका माध्यमको पहुँच स्थापना गरिनेछ ।
४. नगरपालिकाले आफुले संचालन गरेका क्रियाकलाप तथा सेवा प्रवाहको तेश्रो पक्ष मार्फत सार्वजनिक सुनुवाई गर्ने प्रबन्ध मिलाईनेछ । साथै विषयगत क्षेत्रवाट संचालन भएको सेवा र कार्यक्रमहरूको समेत सार्वजनिक सुनुवाई गर्ने प्रबन्ध मिलाइनेछ ।
९. नगरपालिकाको गतिविधीहरू नगरपालिकाको आफ्नै वेबसाइट ([www.belbarimun.gov.np](http://www.belbarimun.gov.np)) मार्फत प्रवाह गरिनेछ ।
७. नगरपालिकाले सम्पादन गर्ने गतिविधिहरूको आवधिक रूपमा गतिविधिहरू संचारका विभिन्न माध्यमकद्वारा प्रशारण गरिने व्यवस्था मिलाइनेछ ।

## १३. गैर सरकारी संस्था र सहकारी :

१. हाल संचालनमा रहेका र अब संचालनका लागि अनुमति लिने गैर सरकारी संस्था, सामुदायिक संस्था र सहकारी संस्थाले नगरपालिकामा दर्ता अनुमति लिनु पर्नेछ । यसको लागि नगरपालिकाबाट नियम एवं कार्यविधि बनाई व्यवस्थित गरिनेछ ।
२. नगर भित्र दर्ता भएका गैर सरकारी संस्था, सामुदायिक संस्था र सहकारी संस्थाको नियमन, खारेजी र बिघटन नगरपालिका मार्फत गरिनेछ ।
३. नगरक्षेत्र भित्र कार्य गर्न चाहने गैर सरकारी संस्था, सामुदायिक संस्था, सहकारी संस्थाहरूले आफ्नो कार्यक्रम र बजेट नगरसभा बाट स्वीकृत गराई कार्यान्वयन गराउने व्यवस्था मिलाईनेछ ।
४. विकासका साभेदार संस्थाहरूबाट साभेदारीमा संचालन गरिने नगरस्तरीय योजनालाई प्रभावकारी तथा नतिजामुखी बनाई कार्यान्वयन गर्न प्रोत्साहित गरिनेछ ।
५. कृषि क्षेत्र लगायत अन्य उत्पादन तथा सेवामा आधारित सबै प्रकारका व्यवसायमा सहकारी संस्था लाई क्रियाशिल तुल्याई ऋण प्रदान गर्न प्रोत्सहान गरिनेछ ।
६. नगरपालिका क्षेत्रभित्र संचालन भएका सहकारी संस्थाहरूको अध्ययन, अनुसन्धान गरि सो को अभिलेख गरिनेछ ।
७. सहकारीको क्षमता अभिवृद्धि गर्न तालिम तथा अभिमुखिकरणको व्यवस्था गरिनेछ ।

८. महिला, गरिब, सिमान्तकृत, अपाङ्ग, भूमिहीन तथा पिछडिएको वर्ग र श्रमिकहरुको साथै आम नागरिकको जीवनस्तरमा सुधार ल्याउन सहकारीको पहुच आभिवृद्धि गरिनेछ ।
९. नगरपालिका क्षेत्रभित्र रहेका सहकारी संस्थाहरुबाट सहकारी बैकको स्थापना गर्न पहल गरिनेछ ।
१०. नगरपालिकाले समुदायका सदस्यहरुलाई सहकारीको माध्यमबाट एकजुट भई उद्योग व्यवसाय संचालन गर्न प्रेरित गरिनेछ ।
११. सहकारी सस्थाले सदस्य केन्द्रित भई आफ्नो कारोबार गर्नु पर्ने र तोकिएको क्षेत्रधिकार भन्दा बाहिर गई कारोबार गर्न रोक लगाई त्यसको प्रभावकारी अनुगमन गरिनेछ ।
१२. कानून बमोजिम कार्य नगरेका सहकारी सस्था माथी निरिक्षण गर्ने र कारबाहीको दायरामा ल्याउने व्यवस्था मिलाइनेछ ।

#### १४. तथ्याई :

१. स्थानीय अभिलेख व्यवस्थापनका लागि नीति, कानून, मापदण्ड, योजना, बनाई त्यसलाई कार्यान्वयन र नियमन गरिनेछ ।
२. आफ्नो क्षेत्रभित्र रहेको जनसंख्या भाषा , संस्कृती , प्राकृतिक श्रोत, भौतिक पुर्वाधार, सम्पती रोजगार, संचार र सुकुम्बासी जस्ता अत्यावश्यक तथ्याडकहरुलाई संकलन तथा अध्यावधिक गरि अभिलेखिकरण गरिनेछ ।
३. जन्म, मृत्यु, बसाइसराई, विवाह सम्बन्ध विच्छेद लगायत व्यक्तिगत घटना तथा विवरणहरुको अनिवार्य रुपमा दर्ता गरि अभिलेखिकरण गर्नुका साथै त्यस्ता तथ्याडकहरुको विश्लेषण गरि योजना तर्जुमा र कार्यक्रम निर्माणमा उपयोग गरिनेछ ।
४. न्यायिक समितिबाट भएको निर्णयको लगत, व्यवस्थित र सुरक्षित रुपमा अभिलेख राख्ने व्यवस्था गरिनेछ ।
५. न्यायिक अभिलेख व्यवस्थापनमा नविनतम सूचना प्रविधिको व्यवस्था गरिनेछ ।

#### १५. घरनक्सा सम्बन्धमा :

१. नगरपालिका क्षेत्रभित्र निर्माण हुने सबै प्रकारका निजी, सर्वजनिक तथा सरकारी भवनहरु नगरपालिकाको इजाजत प्राप्त गरी मात्र निर्माण हुने व्यवस्थालाई कडाइका साथ पालना गरिनेछ ।
२. वस्ती विकास, शहरी योजना तथा भवन निर्माण सम्बन्धी आधारभूत निर्माण मापदण्ड, २०७२ तथा राष्ट्रिय भवन संहिता, २०६० लाई पूर्णतः पालना गराइनेछ ।
३. बेलबारी नगरपालिका घोषणा हुनु पूर्व साविक गा.वि.स. डागीहाट र बाहुनी क्षेत्रभित्र निर्माण भएका घरहरुलाई भवन निर्माण इजाजत तथा नक्सा अभिलेखिकरणको दायरामा ल्याइनेछ ।
४. भवन निर्माण नक्सा पास गर्दा अनिवार्य रुपमा एक घर दुई विरुवा रोप्ने परिपाटीको थालनी गरिने तथा गराइनेछ ।
५. भवन सम्पन्नताको प्रमाणपत्र दिदाँ सार्वजनिक स्थलमा रहेको निर्माण सामाग्रीहरु हटाएपछि मात्र प्रमाणपत्र उपलब्ध गराइनेछ ।
६. साविक बेलबारी नगरपालिकामा घोषणा हुँदाको क्षेत्रका भवनहरु र वस्ती विकास, शहरी योजना तथा भवन निर्माण सम्बन्धी आधारभूत निर्माण सम्बन्धी मापदण्ड, २०७२ लागु हुनु पूर्व निर्माण भई सकेका भवनहरुको नक्सा अभिलेखिकरण गर्ने व्यवस्था गरिनेछ । त्यस्ता मापदण्ड पुरा नभएका, साविक निर्माण भई सकेका भवनहरुलाई नगरकार्यपालिको बैठकबाट आवश्यक प्रकृया तोकि अभिलेखिकरण गर्ने व्यवस्था मिलाइनेछ ।
७. स्थानीय स्तरमा भवन तथा पूर्वाधार निर्माण कार्यमा टेवा पुगोस भन्ने उद्देश्यले भवन निर्माण तथा पूर्वाधार निर्माण सम्बन्धी आधारभूत तालिम प्रदान गरिनेछ ।

## १६ राजस्व अभिवृद्धि :

१. करका दरहरूलाई समय सापेक्ष परिमार्जन गर्दै लगिनेछ ।
२. करको दायरामा नआएका क्षेत्रहरूलाई करको दायरामा ल्याइनेछ । यसको लागि चालु आर्थिक वर्षमा नै आन्तरीक राजश्व अभिवृद्धि सुभाब तथा कार्यदल बनाई कार्य गरिनेछ ।
३. एकिकृत सम्पती कर लागु नभएका वडाहरूमा समेत आगामी आर्थिक वर्ष २०७५/०७६ देखि अनिवार्य रुपमा एकिकृत सम्पती कर लागु गरिनेछ । यसको लागि एक कार्यदल गठन गरि कार्य प्रारम्भ गर्नुको साथै एकिकृत सम्पती कर लागु भएको क्षेत्रको समेत एकिकृत सम्पती कर प्रयोजनको लागि गरिएको वर्गिकरण र मुल्याङकनलाई पूर्णमुल्याङकन गरि आगामी आर्थिक वर्ष देखि सोहि बमोजिम लागु गरिनेछ ।
४. घर बाहल करलाई आन्तरिक श्रोतको अभिन्न अंगको रुपमा विकसित गरि बजारक्षेत्र भित्रको व्यवसायिक प्रयोजनाको लागि घर भाडामा लगाइएको घरको कोठाको न्यूनतम घरभाडा कायम गरि नगरकार्यपालिकाले तोकिएको दरमा बहाल कर लिइनेछ ।
५. नगरपालिकालाई आवधिक रुपमा सबैभन्दा बढी कर तिर्ने करदातालाई पुरस्कृत गरिनेछ ।

## १७ न्यायिक कार्य सम्बन्धी :

१. न्यायिक समितिले कानून बमोजिमको विवादहरूमा न्याय निरुपण सर्वसम्मत गर्ने, नभएमा बहुमतको राय अनुसार न्याय समितिको निर्णय हुनेछ ।
२. विवादको सम्बन्धमा न्यायकर्ता सदस्यहरूको कुनै पनि प्रकारको स्वार्थ रहेमा त्यस्तो व्यक्तिले विवादको कार्वाही किनारा लगाउन पाउने छैन ।
३. विवादको निरुपण गर्दा सम्भव भए सम्म मेलमिलापलाई प्राथमिकता दिइ दुवै पक्षको सहमतीमा मिलापत्र गर्न प्रोत्साहन गरिनेछ ।
४. न्यायिक समितिलाई प्रभावकारी बनाउनका लागि त्यस समितिका सदस्यहरूलाई न्यूनतम पुर्पक्ष र कार्यविधी एवं अधिकारको अनुशिक्षण तलमको व्यवस्था गरिनेछ ।
५. न्यायिक समितिको व्यवस्थापनको लागि नगरपालिकाले छुट्टै कानूनी शाखा र कानूनी सल्लाहकारको व्यवस्था गरी न्याय सम्पादन कार्यलाई कार्यान्वयन गरिनेछ ।
६. न्यायिक समितिले मुद्धा तथा विवादको सुनुवाइको क्रममा आवश्यकता अनुसार सम्बन्धित विज्ञ र सरोकारवालाहरूको साहयता लिन सकिनेछ ।

## १८ व्यापार तथा वाणिज्य :

१. नगर क्षेत्रमा रोजगारी प्रवृद्धन गर्नका लागि औद्योगिक क्षेत्रको स्थापन गरि स्वदेशी लगानीकर्तालाई लगानी गर्न प्रोत्साहन गरिनेछ ।
२. बेलबारी नगरपालिकाले स्थानीय स्तरमा सन्चालन भईरहेका र हुने क्रममा रहेको व्यवसायहरूको दर्ता, नविकरण, खारेजी र विघटन गर्न सक्नेछ ।
३. दर्ता भएका व्यवसायलाई अनुगमन गर्ने व्यवस्था गरिनेछ ।
४. स्थानीय स्तरको व्यवसाय बाट उत्पादित वस्तुहरु उपभोक्ताको हकहित अनुसार भए नभएको रेखदेख, अनुगमन तथा नियमन गर्ने व्यवस्था गरिनेछ ।
५. स्थानीय स्तरमा रहेका बौद्धिक सम्पत्तिको संरक्षण गरिनेछ ।
६. स्थानीय स्तरमा स्थापना भएको व्यवसायहरूको तथ्याङ्क संङ्कलन दुरुस्त गरी अभिलेख राख्ने व्यवस्था गरिनेछ ।
७. स्थानीय स्तरमा उत्पादन भएको वस्तुहरूको वर्गिकरण गरी त्यसको प्रवृद्धन एवंव्यवसायिक उत्पादनमा प्रोत्साहन गर्न आवश्यक कार्यहरु सन्चालन गरिनेछ ।
८. व्यवसाय वा व्यापारको सम्बन्धमा आवश्यकता अनुसार अनुगमन गरी सो सँग सम्बन्धित विवरणहरु माग गर्न सक्ने व्यवस्था गरिनेछ ।

९. नगरपालिकाले बजार तथा हाटबजारको व्यवस्थापन, अनुगमन तथा निरिक्षण गर्ने प्रबन्ध गरिनेछ ।
१०. स्थानीय स्तरको वस्तु तथा वस्तुको मुल्यनिर्धारण गरी सोको गुणस्तरको जांचबुझ तथा अनुगमन गर्ने प्रबन्ध गरिनेछ ।
११. उपभोक्ता हितलाई ध्यामा राखी बजार क्षेत्रहरुमा नियमित रुपमा बजार अनुगमन गर्ने व्यवस्था मिलाइनेछ ।
१२. दर्ता भएका इजाजत प्राप्त व्यवसायिक फर्महरुले प्रत्येक वर्ष नगरपालिकामा नविकरण गर्नुपर्ने व्यवस्था लागु गरिएको छ ।

#### १८. सुशासन सम्बन्धी :

१. नगरपालिकाबाट प्रवाह भएका सेवाहरुमा सम्पादन हुन नसकेका कार्यहरुको हरेक दिन सेवाग्राही बाट पृष्ठपोषण लिने व्यवस्था मिलाई त्यसको सुनुवाईको व्यवस्था मिलाइनेछ ।
२. नगरपालिका क्षेत्रभित्र सरकारी कार्यालय तथा संस्थानहरुबाट भएको सेवा प्रवाहलाई चुस्त, दुरुस्त, पारदर्शिता र प्रभावकारी रुपमा संचालन गर्न गराउन प्रेरित गर्दै अनुगमन समेत गरिनेछ ।
३. नगरपालिकाबाट प्रदान हुने सेवाहलाई पारदर्शी जवाफदेही, नियमित, मितव्ययी बनाईनेछ । यसका लागि सार्वजनिक सुनुवाई, सार्वजनिक परिक्षण, सामाजिक परिक्षण, खर्च सार्वजनिकीकरण, गुनासो व्यवस्थापन, लैङ्गिक उत्तरदायी बजेट निर्माण र विश्लेषण जस्ता विधि अपनाईनेछ ।
४. सूचना अधिकारी मार्फत मात्र सूचना उपलब्ध गराईने व्यवस्थालाई निरन्तरता दिइनेछ ।
५. सेवाग्राहीलाई सुशासनको प्रत्याभूति दिलाउन नागरिक बडापत्रमा समयसापेक्ष परिमार्जन गरी सेवा प्रवाह गरिनेछ ।
६. पत्रकारिता विकासका लागि विशेष ध्यान दिईनेछ ।
७. नगर कार्यपालिकाका कर्मचारीहरुको क्षमता अभिवृद्धिका लागि विभिन्न तालिम गोष्ठी तथा अध्ययन भ्रमणको आयोजना गरिनेछ ।
८. नियमित रुपमा गुनासो पेटिका खोली प्राप्त गुनासालाई सम्बोधन गरिनेछ ।
९. वित्तीय प्रणालीत थायोजना व्यवस्थापन प्रक्रियालाई कम्प्युटराइज्ड प्रविधिमा संचालनलाई निरन्तरता दिईनेछ ।
१०. सार्वजनिक खरिदलाई थप व्यवस्थित र पारदर्शी बनाउन ठूला खरिद तथा निर्माण कार्यमा E-bidding प्रणालीलाई निरन्तरता दिइनेछ ।
११. नगर कार्यपालिकाका निर्णयहरु वेभसाइट मार्फत सार्वजनिक गरिनेछ ।
१२. विकास निर्माणमा नगरमा सक्रिय संघसंस्था विषयगत कार्यालयहरु र विकास साभेदारहरुको गतिविधिहरुलाई समन्वय गर्न वेभमा आधारित आयोजना लगानी विवरण संकलन नीति लिईनेछ ।
१३. सुशासन प्रवर्धनको लागि क्षेत्रगत रुपमा सम्पर्क व्यक्ति तोकै क्षेत्रगत सूचना उपलब्ध गराउने व्यवस्था मिलाइनेछ ।
१४. सेवाग्राहीमैत्री सुशासनको लागि शोधपुछ कक्ष, सहायता कक्ष तोकै सेवालाई प्रवाहकारी बनाइनेछ ।
१५. नगरकार्यपालिकाको बैठकको निर्णयहरुलाई प्रवक्ता माफत जानकारी गराइनेछ ।
१६. सेवाग्राहीको गुनासो व्यवस्थापनको लागि सबै राष्ट्रसेवक कर्मचारीहरुलाई जिम्मेवार बनाइनेछ ।
१७. योजना कार्यान्वयन कार्यविधि, उपभोक्ता समिति गठन र परिचालन सम्बन्धी कार्यविधि, शिक्षा नियमावली, स्वास्थ्य संस्था संचालन र व्यवस्थापन कार्यविधि आदी क्षेत्रगत नियमावली र कार्यविधिहरु बनाइ प्रभावकारी बनाइनेछ ।
१८. पत्रकारिता क्षेत्रलाई मर्यादित तथा व्यवस्थित गर्न पत्रकारहरुलाई सम्मान साथै पुरस्कृत गरिनेछ ।
१९. उत्कृष्ट काम गर्ने उपभोक्ता समितीलाई पुरस्कृत गरिनेछ ।

अध्यक्ष महोदय,

अब म बजेटको विवरण प्रस्तुत गर्दछु ।

बेलबारी नगरपालिकाको गत आर्थिक २०७३/७४ को आन्तरिक तर्फ रु. ३ करोड ४८ लाख २१ हजार १ सय ५३ रुपैया ९५ पैसा र बाह्य तर्फ रु. २० करोड १७ लाख ४३ हजार २ सय ८५ रुपैया ९७ पैसा गरी कुल यथार्थ आम्दानी रु. २३ करोड ६५ लाख ६४ हजार ४ सय ३९ रुपैया ९२ पैसा रहेको थियो । चालु आर्थिक वर्ष २०७४/७५ मा आन्तरिक आय तर्फ रु. ६ करोड ५१ लाख ९९ हजार ९ सय ५४ रुपैया ९९ पैसा र बाह्य श्रोत तर्फ रु. ५९ करोड ५२ लाख ८२ हजार २ सय ७३ रुपैया ९३ पैसा गरी कुल बजेट रु. ६६ करोड ४ लाख ८२ हजार २ सय २८ रुपैया ९२ पैसा को बजेट अनुमान गरिएको छ । आर्थिक वर्ष २०७३/७४ को खुद आम्दानीको तुलनामा चालु आर्थिक वर्ष २०७४/७५ मा १७९.२० प्रतिशतले प्रस्तावित बजेट बृद्धिको अनुमान गरिएको छ ।

अब म चालु आर्थिक वर्षको लागि प्रस्ताव गरिएको आय-व्यय प्रस्तुत गर्दछु:

बेलबारी नगरपालिकाको चालु आर्थिक वर्ष २०७४/७५ को लागि कुल बजेट रु.६६ करोड ४ लाख ८२ हजार २ सय २८ रुपैया ९२ पैसा मात्र विनियोजन प्रस्ताव गरेको छु । कुल विनियोजन मध्ये चालु खर्च तर्फ रु.४० करोड ८१ लाख ६ हजार ३ सय ४ रुपैया ५९ पैसा र पूँजगत तर्फ रु.२५ करोड २३ लाख ७५ हजार ९ सय २४ रुपैया ३३ पैसा रहेको छ । चालु खर्च तर्फ प्रशासनिक खर्च मात्र रु. ७ करोड ४३ लाख ७२ हजार ३ सय ८७ रुपैया रहेको छ भने कार्यक्रम खर्च तर्फ रु. ३३ करोड ३७ लाख ३३ हजार ९ सय १७ रुपैया ५९ पैसा रहेको छ । कुल बजेटको खुद प्रशासनिक खर्च ११.२६ प्रतिशत, कार्यक्रम खर्च तर्फ ५०.५३ प्रतिशत र पूँजगत खर्च तर्फ ३८.२१ प्रतिशत बजेट विनियोजन प्रस्ताव गरिएको छ ।

स्थानीय तहको पूर्णसंरचना पश्चात बेलबारी नगरपालिका ११ वटा वडा कायम भई आएको प्रत्येक वडाहरुबाट छनौट भई आएको योजना र कार्यक्रमहरु साथै विषयत क्षेत्रहरु समेत समेटी आर्थिक वर्ष २०७४/७५ को लागी योजना तथा कार्यक्रमहरु छनौट गरी अनुसूचि १ मा संलग्न गरिएको छ । विनियोजित विषयगत समिति अनुसारको बजेट संक्षिप्त रुपमा प्रस्तुत गर्दछु ।

आर्थिक विकास समिति तर्फ रु. १ करोड ४७ लाख ११ हजार ५ सय ७० रुपैया विनियोजन प्रस्ताव गरिएको छ । जुन कुल बजेटको २.२३ प्रतिशत हुन आउँछ । यस कार्यक्रम अन्तर्गत वडागत कार्यक्रमका साथै पशु विकास तथा कृषि विकास समितिको समेत बजेट तथा कार्यक्रम समावेश गरिएको छ ।

पूर्वाधार विकास समिति तर्फ रु. १७ करोड २४ लाख १५ हजार ९ सय ९० रुपैया विनियोजन प्रस्ताव गरिएको छ । जुन कुल बजेटको २६.२७ प्रतिशत हुन आउँछ । यस कार्यक्रम अन्तर्गत वडागत तथा नगरस्तरीय पूर्वाधार विकासका कार्यक्रम समावेश गरिएको छ ।

वन वातावरण तथा विपद् व्यावस्थापन समिति तर्फ रु. ३ करोड २२ लाख ८६ हजार ८ सय २० रुपैया विनियोजन प्रस्ताव गरिएको छ । कुल बजेटको ४.८९ प्रतिशत रकम यस समिति अन्तर्गत विनियोजन गरिएको छ । यस कार्यक्रम अन्तर्गत वडागत कार्यक्रम, वन तथा वातावरण कार्यक्रम, वातावरण मैत्री साथै विपद् व्यावस्थापन को रकम विनियोजन गरिएको छ । नगरपालिकाको भौगोलीक कठिनाईलाई मध्यनजर गर्दै विभिन्न समयमा परि आउने विपद्को जोखिमलाई न्यूनिकरण गर्न सहजता होस भन्ने उद्देश्यले विपद् व्यवस्थापनको लागी मात्र रु ३० लाख विनियोजन प्रस्ताव गरिएको छ ।

सार्वजनिक सेवा तथा क्षमता विकास समिति तर्फ रु १ करोड ३४ लाख १३ हजार ५ सय रुपैया विनियोजन प्रस्ताव गरिएको छ । कुल बजेटको २.०३ प्रतिशत बजेट हुन आउने यस कार्यक्रम अन्तर्गत वडागत कार्यक्रम, जनप्रतिनिधीहरुको क्षमता विकास, कर्मचारीहरुको क्षमता विकास तथा संस्थागत सुधारका कार्यक्रमहरु समावेश गरिएको छ ।

सामाजिक विकास समिति तर्फ रु. ४१ करोड ४७ लाख २९ हजार ८ सय ४ रुपैया वजेट विनियोजन प्रस्ताव गरिएको छ । कुल बजेटको ६२.७९ प्रतिशत बजेट विनियोजन गरिएको यस समिति

अन्तर्गत सामाजिक सुरक्षा भत्ता, शिक्षा, जनस्वास्थ्य, महिला विकास, आर्युर्वेद लगायत सम्पूर्ण लक्षित वर्ग समेतको कार्यक्रमहरु समावेश गरिएको छ ।

### अध्यक्ष महोदय,

१. साविक बेलबारी नगरपालिकाको चौथो नगरपरिषदसम्म नगरपालिकाको सञ्चालन र व्यवस्थापनका लागि भएका निर्णयहरु, विनियमावली, कार्यविधि, निर्देशिका, मापदण्ड, सहिंता, संशोधन वा सुधार वा खारेजी नभएसम्मका लागि सोही बमोजिम कार्यान्वयनमा लैजाने प्रस्ताव स्वीकृतिका लागि पेश गरेको छु ।
२. आर्थिक वर्ष २०७४/७५ को नीति, बजेट तथा कार्यक्रमको अभिन्न अंगको रूपमा रहेको आय व्ययको विवरण, राजस्व तथा अनुदान प्राप्तिको अनुमान, व्यय अनुमान, वित्तीय व्यवस्था अनुमान, कार्यक्षेत्रगत व्यय अनुमान, वार्षिक विकास कार्यक्रम, सशर्त अनुदानको कार्यक्रम, आर्थिक विधेयक, २०७४ विनियोजन विधेयक, २०७४, वार्षिक कार्यक्रम कार्यान्वयन योजनालाई अनुसूची १, नगरपालिकाको साँगठानिक ढाँचा अनुसूचि २ र कर्मचारी दरबन्दी संरचना अनुसूचि ३ समेत यसै साथ समावेश गरी सभा समक्ष पेश गरेको छु ।

### अध्यक्ष महोदय,

#### सभासदस्यज्यूहरु

नगर विकास योजनालाई स्वीकृतिका लागि नगरसभामा पेश गर्ने क्रममा वस्ती तह, वडासमिति, वडावासी, नगरमा क्रियाशिल राजनैतिक पार्टीहरु, विषयगत क्षेत्रहरु, नागरिक समाज, सरोकारवाला निकाय, व्यापारी, पत्रकार, बेलबारी नगरकार्यपालिका परिवार, नगरकार्यपालिकाको कार्यालय परिवार लगायत सम्बद्ध पक्षले पुऱ्याउनु भएको महत्वपूर्ण सहयोग र सहभागिता उल्लेखनिय रहेको हुदाँ सम्बद्ध सबै पक्षहरुलाई धन्यवाद ज्ञापन गर्दछु । यसका साथै योजना तर्जुमा प्रक्रियामा जसरी यहाँहरुको साथ सहयोग रहेको छ आगामी योजनाहरुको सफल कार्यान्वयनको लागि समेत सहयोगको अपेक्षा गर्दछु ।

अन्तमा बेलबारी नगरपालिकाले यस सभासमक्ष प्रस्तुत गरेका नीति तथा कार्यक्रमलाई स्वीकृत गरिदिनु हुन हार्दिक अनुरोध गर्दछु ।

### धन्यवाद

## ४.२ योजना तर्जुमाका प्राथमिकता निर्धारण तथा प्रक्रियाहरू :

(स्थानीय सरकार संचालन ऐन, २०७४ को परिच्छेद ६ दफा २४(३) बमोजिम योजना तर्जुमा तथा कार्यान्वयन)

- क) आर्थिक विकास तथा गरिबी निवारणमा प्रत्यक्ष योगदान पुग्ने,
- ख) उत्पादनमूलक तथा छिटो प्रतिफल प्राप्त गर्न सकिने,
- ग) जनताको जीवनस्तर, आम्दानी र रोजगार बढ्ने,
- घ) स्थानीय बासिन्दाहरूको सहभागिता जुट्ने, स्वयंसेवा परिचालन गर्न सकिने तथा लागत कम लाग्ने,
- ङ) स्थानीय श्रोत, साधन र सीपको अधिकतम प्रयोग हुने,
- च) महिला, बालबालिका तथा पिछडिएका वर्ग, क्षेत्र र समुदायलाई प्रत्यक्ष लाभ पुग्ने,
- छ) लैङ्गिक समानता र सामाजिक समावेशीकरण अभिवृद्धि हुने,
- ज) दीर्घ विकास, वातावरणीय संरक्षण तथा सम्बर्द्धन गर्न सघाउ पुऱ्याउने,
- झ) भाषिक तथा साँस्कृतिक पक्षको जगेर्ना र सामाजिक सद्भाव तथा एकता अभिवृद्धिमा सघाउ पुऱ्याउने ।

## नगरपालिकाबाट थप योजना तर्जुमाका आधारहरू :

### क) वडास्तरीय योजना

वडास्तरीय योजना भन्नाले वडाभित्रका एक वस्ती र अर्को वस्ती/टोललाई प्रत्यक्ष फाइदा पुग्ने खालका पूर्वाधार तथा सामाजिक विकासका कार्यक्रमहरू बुझ्नु पर्नेछ ।

- वडास्तरीय बजेट सिलीङ्गबाट योजना छनौट गर्दा कम्तिमा १ वटा योजना रु. २५ लाखको हुनु पर्नेछ ।
- वडास्तरीय बजेट सिलीङ्गबाट संचालन गरिने योजनाहरू भौतिक पूर्वाधार तर्फ कम्तिमा २ लाख ५० हजार भन्दा बढीका योजना छनौट गर्नु पर्नेछ ।
- वडाभित्र रहेका वडाले संचालन गर्नु पर्ने अधुरा क्रमागत (भवन, कल्भर्ट, सिचाई, खानेपानी आदी) जस्ता योजनाहरू । यदि अधुरा योजनाको हकमा चालु आ.व.नै २ लाख ५० हजार भन्दा कममा नै सम्पन्न हुने भएमा त्यस्ता योजना छनौट गर्ने,
- वडास्तरका स-साना मर्मत सम्भारका योजनाहरूको लागि अधिकतम ५ लाख सम्म बजेट विनियोजन गर्न सकिने ।
- लागत साभेदारी (कालेपत्रे तथा ढल निकासको हकमा नपा अनुदान ६०% र न्यूनतम लागत सहभागिता ४०% र अन्य पूर्वाधारको हकमा नपा अनुदान ७०% र न्यूनतम लागत सहभागिता ३०%) को नगदै नगरपालिकाको संचित कोषमा अनिवार्य जम्मा गर्नु पर्नेछ ।
- समपूरक कोष र लागत साभेदारीताका योजनाहरूको लागि हरेक वडाहरूले न्यूनतम रु १० लाख विनियोजन गर्नु पर्नेछ ।
- लागत सहभागिता जुटाउन नसक्ने पूर्वाधार विकासका योजनाहरूमा ग्राभेल तथा माटोको कामको हकमा कुल लागतको न्यूनतम २० प्रतिशत र संरचना निर्माणको हकमा न्यूनतम १० % जनसहभागिता अनिवार्य जुटाउनु पर्नेछ ।
- वडा केन्द्र वा वडाको महत्वपूर्ण बजार क्षेत्रको भौतिक तथा पर्यावरणीय सुदृढीकरण गर्ने योजनाहरू,

- वडास्तरीय बजेटबाट लक्षित वर्ग र समुदायलाई लाभ पुग्ने योजना/कार्यक्रमहरु वडास्तरीय योजनामा नै समावेश गर्नु पर्ने । यस्ता प्रकृतिका कार्यक्रम आय आर्जन, सीप विकास र स्वरोजगार श्रृजना गर्ने खालका हुनु पर्नेछ ।
- वडास्तरीय योजनामा विषयगत क्षेत्र (कृषि, पशु, सिचाई, खानेपानी, वन, महिला विकास, स्वास्थ्य आदी) समेट्ने कार्यक्रमहरु छनौट गर्ने,
- गरिवी निवारण हुने प्रकृतिका आय आर्जनलाई बढावा दिई स्वरोजगार हुने कार्यक्रमहरुलाई प्राथमिकता दिनु पर्ने । महिला उधमसिलतालाई जोड दिने ।
- सूचनामैत्री एक वडा एक सूचना केन्द्र , बालमैत्री, वातावरणमैत्री, लैंगिक अवधारण मैत्री अवधारणालाई सघाउ पुर्याउने प्रकृतिका कार्यक्रमहरुलाई प्राथमिकता दिने ।
- खुलादिशा मुक्त नगर घोषणलाई सघाउन पुर्याउने कार्यक्रमहरुलाई प्राथमिकता दिनुपर्ने ।
- फोहोरमैला व्यवस्थापनलाई सघाउ पुग्ने योजना तथा कार्यक्रमहरु हुनु पर्ने ।
- पुर्ण साक्षरता नगर घोषणा कार्यलाई सघाउ पुग्ने कार्यक्रमहरु पहिचान गर्ने ।
- स्थानीय श्रोत साधन र सिप उपयोगमा बढावा दिने कार्यक्रमहरुलाई प्राथमिकता दिने ।
- बैकल्पिक उर्जा, सुधारिएको चुलो प्रर्वद्धनका कार्यक्रमहरु
- भाषा संस्कृति कला साहित्य संरक्षण र विकासमा सहयोग पुग्ने कार्यक्रमहरु
- युवा परिचालन, किशोर किशोरी शिक्षा र खेलकुद विकास र प्रर्वद्धनमा सहयोग पुग्ने कार्यक्रमहरु ।
- एक वडा एक पहिचानमा आधारित कार्यक्रमहरु ।

#### ख) नगरस्तरीय योजना

दुई वा सो भन्दा बढी वडाहरुलाई फाइदा पुग्ने पूर्वाधार तथा सामाजिक विकासका योजनाहरु नगरस्तरीय योजनाहरुलाई बुझाउछ ।

- नगरस्तरीय योजनाहरु वडाबाट बढीमा ३ वटा सिफारिस गर्न सकिनेछ । प्रदेश र केन्द्रस्तरमा माग गर्ने योजनाहरु बढीमा एक वडाबाट ५ वटा सम्म सिफारिस गर्न सकिनेछ ।
- नगरस्तरीय योजनाहरुको हकमा अधिकत लागत सहभागिता जुट्ने योजना वा कार्यक्रमहरुलाई विशेष प्राथमिकता दिइने ।
- लागत सहभागिता जुटाउन नसक्ने पूर्वाधार विकासका योजनाहरुमा ग्राभेल तथा माटोको कामको हकमा कुल लागतको न्यूनतम २० प्रतिशत र संरचना निर्माणको हकमा न्यूनतम १० % जनसहभागिता अनिवार्य जुटाउनु पर्नेछ ।
- वातावरणीय सरसफाई तथा फोहर व्यवस्थापन
- पर्यटन प्रबर्द्धन तथा सिमसार व्यवस्थापन
- आयआर्जन र सीप विकास ।
- व्यवसायिक उद्यम विकास ।
- नगरस्तरीय महत्वका र ठुला प्रकृतिका पूर्वाधार सम्बन्धि कार्यक्रमहरु
- विपद् व्यवस्थापन र विपद् निरोधात्मक कार्यक्रमहरु
- जैवीक विविधताको संरक्षण सम्बन्धी कार्यक्रमहरु ।
- महिला लक्षित उधम विकाससँग सम्बन्धित कार्यक्रमहरु
- सामुदायिक विकास अभियानका क्रियाकलापहरु



- स्वास्थ्य विमा तथा स्वास्थ्य सहकारी सम्बन्धी कार्यक्रमहरु

योजना तर्जुमा गर्दा स्थानीय सरकार संचालन ऐन २०७४ परिच्छेद ६ को दफा ४ देखि ६ सम्म तथा बजेट तर्जुमा दिग्दर्शनको, २०७४ को दफा ४.४ बमोजिम निम्न प्रकृत्याहरु अबलम्बन गर्नु पर्नेछ :

- क) गाउँपालिका वा नगरपालिकाले योजना बनाउदा मध्यम तथा दिर्घकालिन प्रकृतिका योजनाको सूचि समेत तयार गर्नु पर्नेछ ।
- ख) गाउँपालिका वा नगरपालिकाले योजना तर्जुमा तथा कार्यान्वयन गर्दा स्थानीय बद्धिजिवी, विषयविज्ञ, अनुभवी, पेशविद्, सिमान्तकृत तथा लोपोन्मुख समुदाय, महिला, बालबालिका, दलित, यूवा, अल्पसख्यक, आपाङ्गता भएका व्यक्ति, जेष्ठ नागरिकहरुको सरोकारवालाहरुको अधिकतम सहभागिता गर्नु पर्नेछ ।
- ग) योजना तर्जुमा गर्दा योजनाको सम्भाव्यता अध्ययनको आधारमा स्रोत साधनको पुर्वाअनुमान, आयोजनाको प्राथमिकिकरण, योजना कार्यान्वयन तालीका र अनुगमन तथा मूल्याकन योजना समेत तयार गर्नु पर्नेछ ।
- घ) वडा समितिले प्राप्त आयोजना/कार्यक्रमहरुको प्राथमिकिकरण मापदण्डको आधारमा टोल वा वस्तीस्तरबाट प्राप्त कार्यक्रमहरुलाई निम्नानुसारका विषयगत समिति अनुसार छुट्टयाई प्राथमिकिकरण गरी बजेट तथा कार्यक्रम तर्जुमा समितिमा सिफारिश गरि पठाउनु पर्नेछ ।

## खण्ड - पाँच

### वार्षिक बजेट तथा कार्यक्रम (आ.व. २०७५/०७५)

५.१ आर्थिक वर्ष २०७३/२०७४ को यर्थाथ तथा २०७४/२०७५ को प्रस्तावित आय

आम्दानी संकेत नं.	आय शिर्षक	आ.व. २०७३/०७४ आषाढ सम्मको अथार्थ	आ.व. २०७४/७५ प्रस्तावित आय	कै
	क. आन्तरिक स्रोत			
१	स्थानीय कर			
११३१४	मालपोत तथा भुमी कर	९७५९६१.००	२५०००००.००	
	घर जग्गा कर	५४६७५.९४	३०००००.००	
११३२१	घर बहाल कर	०.००	८०००००.००	
११६१३	व्यवसाय कर	६६९६७०.००	१५०००००.००	
११३२२	मवेशी तथा साप्ताहिक ठेक्का कर	५०९१०२१.००	६१०००००.००	
११४५१	पटके सवारी कर	०.००	१९२१११.००	
११३१३	एकीकृत सम्पत्ति कर	३४८१२५२.७५	४०७००००.००	
	बक्यौता सम्पत्ति कर	३०१४.००	१०००००.००	
११४७३	मनोरन्जन कर	०.००	१०००००.००	
११४७२	विज्ञापन कर	१०१९००.००	१५००००.००	
	<b>जम्मा -१</b>	<b>१०३७७४९४.६९</b>	<b>१५८१२१११.००</b>	
२	सेवा शुल्क			
	सवारी पार्किङ्ग शुल्क	०.००	०.००	
१४१७६	पर्यटकीय विकास महसुल	०.००	५१०००००.००	
	अचल सम्पत्ति मल्याङ्कन सेवा शुल्क	३६४६७९.००	७५००००.००	
	सरजमिन शुल्क	२४१०५०.००	५८२०००.००	
	अन्य सेवा शुल्क	६०५७२९.००	५०००००.००	
	<b>जम्मा -२</b>	<b>६०५७२९.००</b>	<b>६४८२०००.००</b>	
३	३. दस्तुर			
	दर्ता/नवीकरण दस्तुर	३६२३८२.००	६३२०००.००	
१४२४२	नक्सा पास दस्तुर	१८६०७५५.५७	३५५००००.००	
	घर नक्शा नामसारी दस्तुर	३०००.००	८००००.००	
	घर निर्माण सम्पन्न प्रमाण दस्तुर	५४०००.००	४२००००.००	
	घर बाटो प्रमाणित दस्तुर	१३६३३९१.००	२४०००००.००	
१४२४४	व्यक्तिगत घटना दर्ता/पंजिकरण दस्तुर	२२१५४०.००	३५००००.००	

आम्दानी संकेत नं.	आय शिर्षक	आ.व. २०७३/०७४ आषाढ सम्मको अथार्थ	आ.व. २०७४/७५ प्रस्तावित आय	कै
	विधुत सिफारिस दस्तुर	२४७५५०.००	५५००००.००	
	चार किल्ला प्रमाणित दस्तुर	५३१८८९.५०	९२५०००.००	
१४२४३	सिफारिस तथा बक्सौनी दस्तुर	११३५७१.००	२१०००००.००	
१४२४५	नाता प्रमाणित/अन्य प्रमाणित दस्तुर	२७६६८५.००	३५००००.००	
	निवेदन/टिकट दस्तुर	६८४८०.००	१०००००.००	
१४२४९	अन्य दस्तुर	२७७६९२.००	३७७०००.००	
	<b>जम्मा-३</b>	<b>६४०३०७७.०७</b>	<b>११८३४०००.००</b>	
<b>४</b>	<b>विक्री</b>			
१४२१२	पूँजिगत सम्पत्ति विक्री	१६७५.००	१०००००.००	
१४२१३	निवेदन/टेण्डर फाराम विक्री	१५२९७५.००	३३००००.००	
	<b>जम्मा-४</b>	<b>१५४६५०.००</b>	<b>४३००००.००</b>	
<b>५</b>	<b>अन्य आय</b>			
१४३१२	दण्ड जरिवाना	५९३४७.००	१०००००.००	
	भाडा तथा बहालबाट आय	१८५८४८.००	२०००००.००	
	धरौटी जफत/सदरस्याहा	२११९४८.००	२५००००.००	
	अन्य विविध आय	१०९६०७०.४९	५०००००.००	
	गत वर्षको मौज्जात	११७७२०४१.७७	२२०९१८४३.९९	
	<b>जम्मा-५</b>	<b>१३३२५२५५.२६</b>	<b>२३१४१८४३.९९</b>	
<b>६</b>	<b>स्रोत परिचालन</b>			
१४४११	स्रोत उपयोग करबाट बाँडफाँड	१५८५०००.००	३००००००.००	
१४१७७	घर जग्गा रजिष्ट्रेशन	२३६९९४७.९३	४४०००००.००	
१४४११	मुल्यअभिवृद्धि कर बाँडफाँडबाट प्राप्त	०.००		
१४४२१	अन्तशुल्कबाट प्राप्त	०.००		
१४१७१	वन क्षेत्रको आय	०.००	१०००००.००	
	<b>जम्मा-६</b>	<b>३९५४९४७.९३</b>	<b>७५०००००.००</b>	
	<b>आन्तरिक स्रोतको कुल जम्मा</b>	<b>३४८२११५३.९५</b>	<b>६५१९९९५४.९९</b>	
	<b>ख. बाह्य स्रोत</b>			
<b>१</b>	<b>अनुदान</b>			
१३३१२	१.१ नेपाल सरकार शर्त अनुदान	९८६४५०००.० ०	१२८०७३०००. ००	

आम्दानी संकेत नं.	आय शिर्षक	आ.व. २०७३/०७४ आषाढ सम्मको अथार्थ	आ.व. २०७४/७५ प्रस्तावित आय	कै
१३३१२	१.२ नेपाल सरकार शर्त अनुदान थप		२८०२९९६२.६०	
१३३११	१.३ नेपाल सरकार बित्तिय समानिकरण अनुदान	०.००	२८५१०८०००.००	
१३३१२	१.४ सामाजिक सुरक्षा अनुदान	५८७७४०००.००	१२०४५६०००.००	
१३३१२	१.५ एलजिसिडिपी कार्यक्रम अनुदान	१४७३०००.००	१३६५०००.००	
२	अन्य अनुदान			
१३३१२	सडक बोर्ड नेपाल	०.००	५७०००००.००	
	जनसहभागिता		०.००	
	लागत सहभागिता	०.००	१०००००००.००	
	गाविस अनुदान	१३०३७७१२.९७	०.००	
	गाविस सामाजिक सुरक्षा अनुदान	२९४१४८००.००	०.००	
	जिससबाट अन्य अनुदान	३९८७७३.००	०.००	
	वाह्य स्रोत मौज्दात	०.००	१६५५०३११.३३	
	बाह्य स्रोतको जम्मा	२०१७४३२८५.९७	५९५२८२२७३.९३	
	<b>कुल जम्मा</b>	<b>२३६५६४४३९.९२</b>	<b>६६०४८२२२८.९२</b>	

५. २. आर्थिक वर्ष २०७३/२०७४ को यार्थ तथा आ.व. २०७४/७५ को प्रस्तावित ब्यय विवरण

खर्च संकेत नं.	खर्च शिर्षक	आ.व. ०७३/०७४ आषाढ मसान्त सम्मको यथार्थ	आ.व. ०७४/०७५ मंसिर मसान्त सम्मको यथार्थ	आ.व. ०७४/०७५ को प्रस्तावित बजेट खर्च			
				वित्तिय समानिकरण अनुदान	आन्तरिक	शर्त अनुदान	जम्मा
२११११	तलब	४९९००६६.९५	५७२३५३१२.५०	२८४८२८११.००	४८७२०००.००	०.००	३३३५४८११.००
२१११२	पदाधिकारी पारिश्रमिक	०.००	०.००	०.००	०.००	०.००	०.००
२११२१	पोशाक	१५००००.००		६५००००.००	०.००	१६५०००.००	८१५०००.००
२११२२	खाद्यान्न भत्ता	०.००	०.००	०.००	०.००	०.००	०.००
२११२३	औषधी उपचार खर्च		०.००	०.००	०.००	०.००	०.००
२११३१	स्थानीय भत्ता	०.००	०.००	०.००	०.००	४०००००.००	४०००००.००
२११३२	महंगी भत्ता	४४१०००.००	२९५८००.००	७२००००.००	३०००००.००	२१६०००.००	१२३६०००.००
२११३३	फिल्ड भत्ता	०.००	०.००	०.००	४५००००.००	११००००.००	५६००००.००
२११३४	बैठक भत्ता	०.००	०.००	०.००	७५००००.००	०.००	७५००००.००
२११३५	कर्मचारी प्रोत्साहन भत्ता	०.००	०.००	०.००	५५५००००.००	०.००	५५५००००.००
२११३९	अन्य भत्ता	९६५००.००		०.००	५०००००.००	१०००००.००	६०००००.००
२११४१	पदाधिकारी बैठक भत्ता	०.००	०.००	०.००	१४२५०००.००	०.००	१४२५०००.००
२११४२	पदाधिकारी अन्य सुविधा	०.००	०.००	०.००	०.००	०.००	०.००
२११४९	पदाधिकारी अन्य भत्ता	०.००	०.००	०.००	७५६००००.००	०.००	७५६००००.००
२१२१४	कर्मचारी कल्याण कोष	०.००	०.००	०.००	०.००	०.००	०.००
२२१११	पानी तथा बिजुली	७०६३५.००	५२६६६.५०	९४४०००.००	२१६०००.००	३००००.००	११९००००.००
२२११२	सञ्चार महशल	२५००००.००	११९७५८.००	१५०००००.००	४९२०००.००	१४०००.००	२००६०००.००

खर्च संकेत नं.	खर्च शिर्षक	आ.व. ०७३/०७४ आषाढ मसान्त सम्मको यथार्थ	आ.व. ०७४/०७५ मंसिर मसान्त सम्मको यथार्थ	आ.व. ०७४/०७५ को प्रस्तावित बजेट खर्च			
				वित्तिय समानिकरण अनुदान	आन्तरिक	शशर्त अनुदान	जम्मा
२२२११	ईन्धन पदाधिकारी	०.००	०.००	०.००	०.००	०.००	०.००
२२२१२	ईन्धन कार्यालय प्रयोजन	११४०९७७.७८	६६८११८.००	२५०००००.००	०.००	३०००.००	२५०३०००.००
२२२१३	सवारी साधन मर्मत	७३५५९६.४२	४७१२६०.००	१००००००.००	०.००	०.००	१००००००.००
२२२१४	बीमा तथा नविकरण	०.००	९००००.००	०.००	२६४०००.००	०.००	२६४०००.००
२२२२१	मेशिनरी तथा औजार मर्मत संचालन	०.००	२४५०००.००	२०००००.००	३०००००.००	१००००.००	५१००००.००
२२२३१	निमित्त सार्वजनिक सम्पत्तिको सम्भार खर्च	०.००	०.००	५०००००.००	०.००	०.००	५०००००.००
२२२९१	चालु सम्पत्ति मर्मत	०.००	०.००	४०५७६.००	०.००	०.००	४०५७६.००
२२३११	मसलन्द तथा कार्यालय सम्बन्धि खर्च	१७०१८११.३३	३४९७५४०.००	३००००००.००	१३२००००.००	९६०००.००	४४१६०००.००
२२३१३	पुस्तक तथा सामाग्री	०.००	३९००.००	३०००००.००	३२०००.००	०.००	३३२०००.००
२२३१४	इन्धन अन्य प्रयोजन	०.००	०.००	०.००	२५००००.००	१००००.००	२६००००.००
२२३१५	पत्रपत्रिका छपाइ तथा सुचना प्रकाशन खर्च	०.००	०.००	२०००००.००	०.००	०.००	२०००००.००
२२३१९	अन्य कार्यालय संचालन खर्च	०.००	०.००	०.००	०.००	०.००	०.००
२२४११	सेवा र परामर्श शुल्क	१८९२३४९.९४		१५०००००.००	५०००००.००	०.००	२००००००.००
२२४१२	सुचना प्रणाली सफटवेर संचालन खर्च	०.००	०.००	०.००	१०००००.००	०.००	१०००००.००

खर्च संकेत नं.	खर्च शिर्षक	आ.व. ०७३/०७४ आषाढ मसान्त सम्मको यथार्थ	आ.व. ०७४/०७५ मंसिर मसान्त सम्मको यथार्थ	आ.व. ०७४/०७५ को प्रस्तावित बजेट खर्च			
				वित्तिय समानिकरण अनुदान	आन्तरिक	शर्त अनुदान	जम्मा
२२४१३	करार सेवा शुल्क	१६५९२४.९७		१९०७०००.००	६०००००.००	२०९३०००.००	४६०००००.००
२२४१४	सरसफाई सेवा शुल्क		६२५०००.००	१५०००००.००	०.००	०.००	१५०००००.००
२२५११	कर्मचारी तालिम	१६८७२६.००	०.००	५०००००.००	२०००००.००	०.००	७०००००.००
	<b>प्रशासनिक खर्च</b>	<b>११८०३५८८.३९</b>	<b>६३३०४३५७.००</b>	<b>४५४४४३८७.००</b>	<b>२५६८१०००.००</b>	<b>३२४७०००.००</b>	<b>७४३७२३८७.००</b>
२२५१२	सीप विकास तालिम गोष्ठी खर्च	०.००	०.००	०.००	०.००	०.००	
२२५२२	कार्यक्रम खर्च	२६९६४४८.००	५३७८५०.००	२६००४०००.००	२१२५२९५५.८९	२६८२८१७६.७०	७४०८५१३२.५९
२२५२९	विविध कार्यक्रम खर्च	०.००		०.००	०.००	१२५५३३७८५.००	१२५५३३७८५.००
२२६११	अनुगमन मुल्यांकन खर्च	०.००	०.००	०.००	४५००००.००	१४०००.००	४६४०००.००
२२६१२	भ्रमण खर्च	३१०३२४.००	२४७८००.००	०.००	७५००००.००	१००००.००	७६००००.००
२२६१९	अन्य भ्रमण खर्च	०.००	०.००	०.००	०.००	०.००	०.००
२२७११	विविध खर्च	८९८४०८.००	८९६६६५.००	१७५५०००.००	६०९०००.००	१००००.००	२३३४०००.००
२२७२१	सभा संचालन खर्च	०.००	०.००	१३०००००.००	०.००	०.००	१३०००००.००
२४२१२	वैक कमिशन खर्च	०.००	०.००	१००००.००	०.००	०.००	१००००.००
२७१११	सामाजिक सुरक्षा	०.००	३७९२३६००.००	०.००	०.००	१२०४५६०००.००	१२०४५६०००.००
२७११२	अन्य सामाजिक सुरक्षा	०.००	३०००.००	०.००	१०००००.००	०.००	१०००००.००
२७२११	छात्रवृत्ती	०.००	०.००	०.००	०.००	०.००	०.००
२७२१२	उद्धार राहत तथा पुर्नस्थापना खर्च	०.००	११८३७९७.००	०.००	१६०००००.००	०.००	१६०००००.००

खर्च संकेत नं.	खर्च शिर्षक	आ.व. ०७३/०७४ आषाढ मसान्त सम्मको यथार्थ	आ.व. ०७४/०७५ मंसिर मसान्त सम्मको यथार्थ	आ.व. ०७४/०७५ को प्रस्तावित बजेट खर्च			
				वित्तिय समानिकरण अनुदान	आन्तरिक	शशर्त अनुदान	जम्मा
२७२१३	औषधी खरिद	०.००	७१९८०६.००	५०००००.००	१००००००.००	११२००००.००	२६२००००.००
२७२१९	अन्य सामाजिक सहायता	०.००	०.००	०.००	५०००००.००	०.००	५०००००.००
२८१४१	जग्गाको भाडा	०.००	०.००	०.००	०.००	०.००	०.००
२८१४२	घर भाडा	१२१९८९.००	१७६१४१.००	९४००००.००	०.००	७००००.००	१०१००००.००
२८१४३	सवारी साधन तथा मेशिनरी भाडा	०.००	१२०५५०.००	०.००	३६१०००.००	०.००	३६१०००.००
२८१४९	अन्य भाडा	०.००	०.००	०.००	०.००	०.००	०.००
२८२१९	अन्य फिर्ता खर्च	२६०८.००	७९७०५७०.००	०.००	१०००००.००	०.००	१०००००.००
२८९११	भैपरी आउने चालु खर्च	१४९५००.००	०.००	२५०००००.००	०.००	०.००	२५०००००.००
कार्यक्रम खर्च जम्मा		४१७९२७७.००	४८९७९७७९.००	३२९६९०००.००	२६७२२९५५.८९	२७४०४१९६१.७०	३३३७३३९१७.५९
चालू खर्च जम्मा		१५९८२८६५.३९	११२२८४१३६.००	७८४१३३८७.००	५२४०३९५५.८९	२७७२८८९६१.७०	४०८१०६३०४.५९



५.३. पुँजीगत खर्च शिर्षक

खर्च संकेत नं.	पुँजीगत खर्च शिर्षक	आ.ब. २०७३/७४ आषाढ मसान्त सम्मको यथार्थ	आ.व.०७४/७५ मंसिर मसान्त सम्मको यथार्थ	वित्तीय समानिकरण अनुदान	आन्तरिक	शशर्त अनुदान	जम्मा
३१११२	भवन निर्माण	४९३०७१४.६१	०.००	२०००००००.००	०.००	६०००००.००	२०६०००००.००
३१११३	भवनको संरचनात्मक सुधार खर्च	०.००	०.००				
३१११५	फर्निचर तथा फिक्चर	१५५०००.००	१८९७८२९.७५	३५०००००.००	१७०००००.००	१५०००.००	५२१५०००.००
३११२१	सवारी साधन	०.००	०.००	०.००	०.००	०.००	०.००
३११२२	मशीनरी औजार तथा अन्य उपकरण	११३००४१.०५	४०५२७९२.२५	२३२००००.००	२८२००००.००	२००००.००	५१६००००.००
३११३२	सफ्टवेयर निर्माण र खरिद खर्च	०.००	९९४६२६.००	०.००	१००००००.००	०.००	१००००००.००
३११५१	सडक तथा पुल निर्माण खर्च	०.००	७८१९५६८.००	०.००	०.००	०.००	०.००
३११५८	सरसफाई संरचना निर्माण	०.००	०.००	०.००	०.००	०.००	०.००
३११५९	अन्य सार्वजनिक निर्माण	०.००	०.००	०.००	०.००	०.००	०.००

२९६११	सार्वजनिक निर्माण खर्च	५३५८२३२७.७१	०.००	१७००००००.००	७२७६०००.००	१६५५०३११.३३	१९३८२६३११.३३
३११७१	पूँजीगत सुधार खर्च	१४४७०५०.३२	०.००	५८७४६१३.००	०.००	१५७०००००.००	२१५७४६१३.००
३११७२	पूँजीगत अनुसन्धान तथा परामर्श खर्च	९१३४८८.२९	०.००	१५०००००.००	०.००	०.००	१५०००००.००
३१५५१	भैपरी आउते पुँजिगत खर्च	०.००	०.००	३५०००००.००	०.००	०.००	३५०००००.००
	<b>पुँजिगत जम्मा</b>	<b>६२१५८६२१.९८</b>	<b>१४७६४८१६.००</b>	<b>२०६६९४६१३.००</b>	<b>१२७९६०००.००</b>	<b>३२८८५३११.३३</b>	<b>२५२३७५९२४.३३</b>
	<b>चालू र पुँजिगतको कुल जम्मा</b>	<b>७८१४१४८७.३७</b>	<b>१२७०४८९५२.००</b>	<b>२८५१०८०००.००</b>	<b>६५१९९९५५.८९</b>	<b>३१०१७४२७३.०३</b>	<b>६६०४८२२२८.९२</b>
	<b>आय अनुमान</b>			<b>२८५१०८०००.००</b>	<b>६५१९९९५५.८९</b>	<b>३१०१७४२७३.०३</b>	<b>६६०४८२२२८.९२</b>
	<b>प्रशासनिक खर्च</b>			<b>४५४४४३८७.००</b>	<b>२५६८१०००.००</b>	<b>३२४७०००.००</b>	<b>७४३७२३८७.००</b>
	<b>कार्यक्रम खर्च</b>			<b>३२९६९०००.००</b>	<b>२६७२२९५५.८९</b>	<b>२७४०४१९६१.७०</b>	<b>३३३७३३९१७.५९</b>
	<b>पूँजिगत खर्च</b>			<b>२०६६९४६१३.००</b>	<b>१२७९६०००.००</b>	<b>३२८८५३११.३३</b>	<b>२५२३७५९२४.३३</b>
	<b>जम्मा ब्यय अनुमान</b>			<b>२८५१०८०००.००</b>	<b>६५१९९९५५.८९</b>	<b>३१०१७४२७३.०३</b>	<b>६६०४८२२२८.९२</b>

५.४ आर्थिक वर्ष २०७४/०७५ को प्रस्तावित आय व्यय सारांस

आर्थिक वर्ष २०७४/०७५ को प्रस्तावित आय विवरणको प्रतिशत						
आय शिर्षक	आय रु.	प्रतिशत	गत वर्षको मौज्जात	यस वर्षको खुद अनुमानित आय		
आन्तरिक श्रोत	६५१९९५४.९९	९.८७	२२०९१८४३.९९	४३१०८१११.००		
बाह्य श्रोत	५९५२८२२७३.९३	९०.१३	१६५५०३११.३३	५७८७३१९६२.६०		
जम्मा आय	६६०४८२२२८.९२	१००.००	३८६४२१५५.३२	६२१८४००७३.६०		
आर्थिक वर्ष २०७४/०७५ को प्रस्तावित व्यय विवरणको प्रतिशत						
व्यय शिर्षक	वित्तिय समानिकरण अनुदान	आन्तरिक श्रोत	शशर्त अनुदान	जम्मा	प्रतिशत	कैफियत
प्रशासनिक खर्च	४५४४४३८७.००	२५६८१०००.००	३२४७०००.००	७४३७२३८७.००	११.२६	
कार्यक्रम खर्च	३२९६९०००.००	२६७२२९५५.८९	२७४०४१९६१.७०	३३३७३९१७.५९	५०.५३	सामाजिक सुरक्षाको भत्ता १२ करोड ४ लाख र शिक्षक र स्वास्थ्यको तलब १२ करोड ५५ लाख समेत
पूँजिगत खर्च	२०६६९४६१३.००	१२७९६०००.००	३२८८५३११.३३	२५२३७५९२४.३३	३८.२१	
जम्मा	२८५१०८०००.००	६५१९९५५.८९	३१०१७४२७३.०३	६६०४८२२२८.९२	१००.००	
प्रतिशत	४३.१७	९.८७	४६.९६	१००.००		

६. वार्षिक बजेट तथा कार्यक्रम (आ.व २०७४/२०७५)

६.१. सार्वजनिक सेवा तथा क्षमता विकास

क्र. सं.	योजना /कार्यक्रमहरुको नाम (प्राथमिकता क्रम अनुसार उल्लेखित गर्ने)	योजना संचालन स्थान (टोल र वडा)	इकाइ	परिमाण	अनुमानित लागत रु.			जम्मा लागत	कैफियत
					न.पा	लागत सहभागिता	जन सहभागिता		
क	सूचना तथा संचार प्रविधि प्रबर्द्धन								
१	कम्प्युटर, इलेक्ट्रिक सामाग्री मर्मत सम्भार	नपा	वर्षिक	१	५०००००			५०००००	
२	डिजिटल नोटिस बोर्ड सफ्टवेयर तयारी	नपा	ओटा	१	१५००००			१५००००	
३	नगर सूचना केन्द्र व्यवस्थापन कार्य	नपा	ओटा	१	१०००००			१०००००	
	<b>जम्मा</b>				<b>७५००००</b>			<b>७५००००</b>	
ख	बजार व्यवस्थापन र अनुगमन								
४	उपभोक्ता सचेतना कार्यक्रम मुख्य बजार क्षेत्र	बेलवारी,डाँगिहाट, बाहुनी, कसेनी	ओटा	४	२०००००			२०००००	
५	बजार अनुगमन कार्य	बजार क्षेत्र	पटक	५	२५००००			२५००००	
६	बजार व्यवस्थापन प्रचार प्रसार कार्य	बजार क्षेत्र	पटक	१	१५००००			१५००००	
	<b>जम्मा</b>				<b>६०००००</b>			<b>६०००००</b>	
ग	क्षमता विकास कार्यक्रम								
७	जनप्रतिनिधी र कर्मचारीको लागि जिवन रुपान्तरण कार्यशाला	नपा	ओटा	२	४०००००			४०००००	
८	जनप्रतिनिधहरुको लागि स्थानीय सरकार अभिमुखीकरण	नपा	जना	६५	४०००००			४०००००	
९	जनप्रतिनिधीहरुको लागि आइसिटी, इगर्भनेन्स प्रबर्द्धन तालीम	नपा	जना	६०	१५००००			१५००००	
१०	आर्थिक तथा जिन्सी व्यवस्थापन तालीम	नगर वडा कर्मचारी	जना	३०	५००००			५००००	

क्र. सं.	योजना /कार्यक्रमहरुको नाम (प्राथमिकता क्रम अनुसार उल्लेखित गर्ने)	योजना संचालन स्थान (टोल र वडा)	इकाइ	परिमाण	अनुमानित लागत रु.			जम्मा लागत	कैफियत
					न.पा	लागत सहभागिता	जन सहभागिता		
११	इविडिङ्ग संचालन तालीम फोकल फर्सनलाई	नपा			५००००			५००००	
१२	प्राविधिक डिजाइन आधारभूत तालीम	नपा			१५००००			१५००००	
१३	अध्ययन अवलोकन भ्रमण (जनप्रतिनिधीहरु)	नपा	जना	७०	७०००००			७०००००	
	<b>जम्मा</b>				<b>१९०००००</b>			<b>१९०००००</b>	
<b>घ</b>	<b>संस्थागत सुधार र प्रबर्द्धन</b>								
१४	नगरसभा संचालन खर्च	नपा	ओटा	२	१५०००००			१५०००००	
१५	नगर प्रोफायल साभेदारी	नपा	पटक	१	२०००००			२०००००	
१६	नगर क्षेत्रको श्रोत नक्शा तयारी	नपा	पटक	१	४०००००			४०००००	
१७	आइपीटि सेवा विस्तार वडा ६,७,८,९,१०,११	वडा ६ - ११			३०००००			३०००००	
१८	विकास गतिविधि उत्पादन प्रसारण एफ.एम.	पाक्षिक	पटक	१२	१०००००			१०००००	
१९	नागरिक वडा पत्र अध्यावधिक कार्य	नपा	पटक	१	१०००००			१०००००	
२०	सार्वजनिक सुनुवाई कार्यक्रम २ पटक	नपा	पटक	२	१०००००			१०००००	
२१	उपभोक्ता समिति योजना संचालन सम्बन्धी तालीम	नपा	पटक	३	१५००००			१५००००	
२२	विकास गतिविधि सम्बन्धी डकुमेन्ट्री निर्माण	नपा	पटक	१	१५००००			१५००००	
२३	पुरानो व्यक्तिगत घटना दर्ता कम्प्युटरकृत गर्ने	नपा	पटक	१	३०००००			३०००००	
२४	क्षेत्रगत कार्यविधि र निर्देशिका तयारी	नपा	आवश्यकता अनुसार		१०००००			१०००००	
२५	टोल विकास संस्था भिमुखीकरण	नपा	पटक	११	३५००००			३५००००	

क्र. सं.	योजना /कार्यक्रमहरूको नाम (प्राथमिकता कम अनुसार उल्लेखित गर्ने)	योजना संचालन स्थान (टोल र वडा)	इकाइ	परिमाण	अनुमानित लागत रु.			जम्मा लागत	कैफियत
					न.पा	लागत सहभागिता	जन सहभागिता		
२६	टोल संगठन गठन र परिचालन	वडा स्तर	पटक	५५	३५००००			३५००००	
२७	सामुदायिक विकास अभियान अभिमुखीकरण	नपा	पटक	१२	३०००००			३०००००	
२८	सामाजिक परिक्षण कार्य	नपा	पटक	१	१५००००			१५००००	
	<b>जम्मा</b>				<b>४५५००००</b>			<b>४५५००००</b>	
<b>ड</b>	<b>अन्य संस्थागत सुधार</b>								
२९	कला, साहित्य, संस्कृति प्रबर्द्धन	नपा			१५०००००			१५०००००	
३०	स्थानीय संचारक्षेत्र प्रबर्द्धन कार्यक्रम	नपा			२५००००			२५००००	
३१	खेलकुद विकास	नपा			१५०००००			१५०००००	
	<b>जम्मा</b>				<b>३२५००००</b>			<b>३२५००००</b>	
<b>च</b>	<b>सार्वजनिक सेवा तथा क्षमता विकास नगर स्तरीय कार्यक्रम</b>								
३२	कर्मचारी कल्याण कोष				१६०००००			१६०००००	
३३	राष्ट्रिय पर्व समारोह खर्च				१०००००			१०००००	
३४	बास्तविक सुकुम्बासी तथ्याङ्क संकलन				२१००००			२१००००	
	<b>जम्मा</b>				<b>१९१००००</b>			<b>१९१००००</b>	
<b>छ</b>	<b>वडा बाट आएको सार्वजनिक सेवा तथा क्षमता विकास कार्यक्रम</b>								
३५	तालिम तथा नागरिक सचेतना कार्यक्रम	वडा नं. २			५००००			५००००	
३६	जनप्रतिनिधि तथा कर्मचारीको क्षमता विकास	वडा नं. ६			१५००००			१५००००	
३७	पंजिकरण अभियान तथा सामाजिक सुरक्षा भक्ता अभिमुखिकरण	वडा नं. ६			३००००			३००००	

क्र. सं.	योजना /कार्यक्रमहरुको नाम (प्राथमिकता क्रम अनुसार उल्लेखित गर्ने)	योजना संचालन स्थान (टोल र वडा)	इकाइ	परिमाण	अनुमानित लागत रु.			जम्मा लागत	कैफियत
					न.पा	लागत सहभागिता	जन सहभागिता		
३८	सुचना बोर्ड तयारी	वडा नं. ६			१०००००			१०००००	
३९	किसान आधारभूत विद्यालय लाई कम्प्युटर खरिद	वडा नं. ७			५००००			५००००	
	<b>जम्मा</b>				<b>३८००००</b>			<b>३८००००</b>	
	<b>कुल जम्मा क देखि छ सम्म</b>				<b>१३३४००००</b>			<b>१३३४००००</b>	

६.२ भौतिक पुर्वाधार विकास ( वार्षिक बजेट तथा कार्यक्रम, आ.व २०७४/२०७५)

क्र.सं.	योजना /कार्यक्रमहरुको नाम (प्राथमिकता क्रम अनुसार उल्लेखित गर्ने)	योजना संचालन स्थान (टोल र वडा)	इकाइ	परिमाण	अनुमानित लागत रु.			जम्मा लागत	कैफियत
					न.पा	लागत सहभागिता	जन सहभागिता		
क	वडा स्तरिय कार्यक्रमहरु								
१	बजार बाट रत्न मार्ग जोड्ने बाटो कालोपत्रे	वडा नं १			२५०००००	०	०	२५०००००	
२	रत्न मार्ग मर्मत	वडा नं १			५०००००	०	०	५०००००	
३	गाइघाट बराडागी बाटो स्तर उन्नती	वडा नं १			३०००००	०	०	३०००००	
४	विद्युत विस्तार पोल खरिद	वडा नं १ विभिन्न स्थानहरु			४५००००	०	०	४५००००	
५	ड्रेन निर्माण दुर्गा मन्दिर सडक	वडा नं १			२५००००	०	०	२५००००	
६	ट्युम पाईप	वडा नं १ विभिन्न स्थानहरु			२५००००	०	०	२५००००	
७	जनएकता स्कूलको छानो मर्मत, खानेपानी र धिमाल जातिको जागीम घर निर्माण	वडा नं १			३०००००	०	०	३०००००	
८	जनता आधारभुत विद्यालय भवन निर्माण	वडा नं १			२५००००	०	०	२५००००	
९	मर्मत सम्भार	वडा नं १ विभिन्न स्थानहरु			४७५०००	०	०	४७५०००	
१०	समपुरक	वडा नं १ विभिन्न नहरुका लागि			४०००००			४०००००	
	<b>जम्मा</b>				<b>५६७५०००</b>	<b>०</b>	<b>०</b>	<b>५६७५०००</b>	
११	समपुरक तथा लागत साभेदारी	वडा नं २			१००००००			१००००००	समपुरक कोष
१२	वडा स्तरीय मर्मत सम्भार	वडा नं २			३२०२२४			३२०२२४	
१३	विद्युत विस्तार	वडा नं २ विभिन्न स्थानहरुका लागि			२६५२०००			२६५२०००	
१४	सडक स्तर उन्नति तथा ग्राभेल	वडा नं २ विभिन्न स्थानहरुका लागि			१९६००००			१९६००००	



क्र.सं.	योजना /कार्यक्रमहरूको नाम (प्राथमिकता क्रम अनुसार उल्लेखित गर्ने)	योजना संचालन स्थान (टोल र वडा)	इकाइ	परिमाण	अनुमानित लागत रु.			जम्मा लागत	कैफियत
					न.पा	लागत सहभागिता	जन सहभागिता		
१५	कल्भर्ट शान्ति चौक	वडा नं २			१७१९८६			१७१९८६	काम सम्पन्न
१६	मियाटोल मिनी फलामे कल्भर्ट	वडा नं २			३०००००			३०००००	
१७	सिहदेवी आधारभुत विद्यालय गेट र कविरमावी ढल निकास	वडा नं २			३०००००			३०००००	
	<b>जम्मा</b>				<b>६७०४२१०</b>			<b>६७०४२१०</b>	
१८	बेतना खोलामा विईङ्ग वाल मर्मत	वडा नं ३			२५००००			२५००००	
१९	मैनावारी अधुरो पुल स्ल्याप ढलान	वडा नं ३			२५००००			२५००००	
२०	कल्पेश्वर मन्दिर पुर्व सिसोली खोलामा आरसिसि कल्भर्ट निर्माण तथा बाटो स्तर उन्नती	वडा नं ३			७०००००			७०००००	
२१	श्री प्रा वि भवन मर्मत	वडा नं ३			२५००००			२५००००	
२२	सिम्पाने मिर्मिरे युवा क्लव र प्रौड स्कूल मर्मत	वडा नं ३			३०००००			३०००००	
२३	हुयम पाईप विजुली पोल तथा तार खरिद	वडा नं ३			४५००००			४५००००	
२४	नेत्रहिन संघ जानेबाटो कालोपत्रे	वडा नं ३			२५०००००			२५०००००	
२५	मर्मत सम्हार	वडा नं ३			१००००००			१००००००	
२६	समपुरक कोष ( भौतिक पूर्वाधार )	वडा नं ३			७५००००			७५००००	
	<b>जम्मा</b>				<b>६४५००००</b>			<b>६४५००००</b>	
२७	सरस्वतीमार्ग कालोपत्रे (मिलटोल) र कल्भर्ट निर्माण (बुधबारे पूर्व क्लयप्टेन टोल जाने बाटामा)	वडा नं ४		३५०मि	२५०००००	०	०	२५०००००	कालोपत्रे २० लाख, कल्भर्ट ५ लाख
२८	पृथ्वी मार्ग कालोपत्रे जडिबुटि क्षेत्र (बन क्षेत्र)	वडा नं ४			१५०००००	०	०	१५०००००	बन क्षेत्र भएकोले लागत साभेदारी नहुने

क्र.सं.	योजना /कार्यक्रमहरूको नाम (प्राथमिकता क्रम अनुसार उल्लेखित गर्ने)	योजना संचालन स्थान (टोल र वडा)	इकाइ	परिमाण	अनुमानित लागत रु.			जम्मा लागत	कैफियत
					न.पा	लागत सहभागिता	जन सहभागिता		
२९	कृषीमार्ग ग्राभेल, र पुलको पंखा निर्माण	वडा नं ४			७०००००	०	०	७०००००	समपुरक कोष
३०	नरवहादुर लिम्बुको घर अगाडि र सन्तोस लिम्बु घर अगाडि कल्भर्ट निर्माण	वडा नं ४			२०००००	०	०	२०००००	
३१	बुद्ध मार्ग ग्राभेल	वडा नं ४		८००मि	५०००००	०	०	५०००००	
३२	विद्युत पोल तथा हुयम पाईप खरिद	वडा नं ४			४२००००	०	०	४२००००	
३३	मर्मत सम्भार	वडा नं ४			५०००००	०	०	५०००००	
३४	रेन्जपोष्ट दक्षिण वेतना पैनी मर्मत तथा विद्युत पोल खरिद	वडा नं ४			२६५०००	०	०	२६५०००	(विद्युत पोल खरिद १ लाख ६५ हजार र पैनि मर्मत १ लाख)
	<b>जम्मा</b>				<b>६५८५०००</b>	<b>०</b>	<b>०</b>	<b>६५८५०००</b>	
३५	मर्मत सम्भार भैपरी आउने	वडा नं ५			५०००००			५०००००	
३६	लक्ष्मीनारायण मार्ग स्तर उन्नती ( बाटो फराकीलो तथा ग्राभेल)	वडा नं ५ नहर देखी दक्षीण			२५०००००			२५०००००	
३७	विद्युत पोल खरीद तथा होमपाईप खरिद	वडा नं ५			५५००००			५५००००	
३८	धनपाल मा.वि.कसेनी (भ्यालढोका निमौण)	वडा नं ५			२५००००			२५००००	
३९	जन निर्माण प्रा.वि.साठीविघा (भ्यालढोका निमौण)	वडा नं ५			२५००००			२५००००	
४०	महेन्द्र नि.मा.वि. रामपुर (भ्यालढोका निमौण)	वडा नं ५			२५००००			२५००००	
४१	जनता प्रा.वि.मोहनडागी (भ्यालढोका निमौण)	वडा नं ५			२५००००			२५००००	
४२	रामपुरको दरलोकना खोलामा जालीढुङ्गा (तटबन्द)	वडा नं ५			२५००००			२५००००	

क्र.सं.	योजना /कार्यक्रमहरूको नाम (प्राथमिकता क्रम अनुसार उल्लेखित गर्ने)	योजना संचालन स्थान (टोल र वडा)	इकाइ	परिमाण	अनुमानित लागत रु.			जम्मा लागत	कैफियत
					न.पा	लागत सहभागिता	जन सहभागिता		
४३	केशलिया बाट घोक्राघार हुदै पैनी सकार (पैनि निर्माण तथा मर्मत)	वडा नं ५			२५००००			२५००००	
४४	खानेपानी पुर्व जाने बाटोमा अधुरो पुल मर्मत	वडा नं ५			२५००००			२५००००	
४५	धनपाल जाने बाटो अशोकको घर छेउ आर.सी.सी.कल्भट निर्माण	वडा नं ५			३०००००			३०००००	
४६	विरानमा सिचाईका लागि बाँध निर्माण	वडा नं ५			१०००००			१०००००	ग्रामथान गा.प. संगको म्याचिड.
४७	विमलाको घर छेउ साठि विघा पैनीमा कल्भट निर्माण	वडा नं ५			३०००००			३०००००	
४८	ट्युम पाईप खरिद	वडा नं ५			१०००००			१०००००	
	<b>जम्मा</b>				<b>६१०००००</b>			<b>६१०००००</b>	
४९	मर्मत सम्भार	वडा नं ६ विभिन्न स्थान	१	१	४५००००			४५००००	
५०	खोपकेन्द्र मर्मत कालिथान	वडा नं ६	१	१	२५००००			२५००००	
५१	महेन्द्र आधारभुत विद्यालय र शौचालय मर्मत	वडा नं ६	१	१	३०००००			३०००००	
५२	विरेन्द्र मा.वी .टहरा निर्माण	वडा नं ६	१	१	४०००००			४०००००	
५३	ट्यूबेल वितरण, मलामी टहरा निर्माण ,जरुवाटोली बाँध निर्माण, हनुमान मन्दिरमा जस्ता लगाउने कार्यक्रम	वडा नं ६	१	१	२५८०००			२५८०००	
५४	सोमवारे बजार व्यवस्थापन र टहरा निर्माण ,शार्वजनिक शौचालय निर्माण ,जरुवाटोली, जीतपुर, बुद्धमार्ग र ताम्कुले टोल सडक ग्राभेल	वडा नं ६	४	४	२५०००००			२५०००००	
५५	धैतीखोला सिमाबाध टोल सम्म पैनी निर्माण	वडा नं ६			३५००००			३५००००	

क्र.सं.	योजना /कार्यक्रमहरूको नाम (प्राथमिकता क्रम अनुसार उल्लेखित गर्ने)	योजना संचालन स्थान (टोल र वडा)	इकाइ	परिमाण	अनुमानित लागत रु.			जम्मा लागत	कैफियत
					न.पा	लागत सहभागिता	जन सहभागिता		
५६	हरीहर टोल जाने बाटोमा आर.सी.सी. कल्भट निर्माण	वडा नं ६			६५००००			६५००००	
५७	कान्तिपुर टोल सडक मर्मत तथा स्तर उन्नती	वडा नं ६			२५००००			२५००००	
५८	दुर्गाचोक -राम जानकी मन्दिर को सडक मर्मत तथा वृक्ष रोपण कार्यक्रम	वडा नं ६			३०००००			३०००००	
	<b>जम्मा</b>				<b>५७०६०००</b>			<b>५७०६०००</b>	
५९	आदावासि जनजातीको अधुरो सास्कृतीक भवन निर्माण	वडा नं ७ माभक्त वाहनी	भवन	१	१५००००			१५००००	लक्षित वर्ग कार्यक्रम
६०	राम जानकी आधारभुत विद्यालय शौचालय मर्मत र देवकोटा आधारभुत विद्यालय खेल मैदानमा माटो पुर्ने काम, महाराज थान खानेपानी अधुरो पाइप विस्तार	वडा नं ७ माभक्त वाहनी	भवन	१	२५००००			२५००००	
६१	दासको पसल शाखा नहर पश्चीम भागर टोल,ऐलानी टोल हुदै शाखा नहर सम्म टयाक खोल्ने तथा ग्रावेल	वडा नं ७	की. मी.	३	२५००००			२५००००	
६२	डागीटोल राम जानकी अधुरो मन्दिरको भवन निर्माण तथा डागीटोल कयर खोला देखी काफ्लेटोल जाने सडक ग्रावेल	वडा नं ७ डागीटोल	भवन की. मी	१ १	३०००००			३०००००	
६३	राम दयालको घर पूर्व जनार्दनको घर,केराटोल महाराजथान हुदै केराटोल जाने सडक मर्मत तथा टणक खोल्ने र ग्रावेल	वडा नं ७	की. मी.	४	२५००००			२५००००	
६४	आमोद आर्चार्यको घर वाट अगरभीटा,मुल नहर हुदै ढीकटोल जोडने सडक ग्रावेल तथा टयाक	वडा नं ७	की. मी.	२.५	२५००००			२५००००	

क्र.सं.	योजना /कार्यक्रमहरूको नाम (प्राथमिकता क्रम अनुसार उल्लेखित गर्ने)	योजना संचालन स्थान (टोल र वडा)	इकाइ	परिमाण	अनुमानित लागत रु.			जम्मा लागत	कैफियत
					न.पा	लागत सहभागिता	जन सहभागिता		
	खोल्ने								
६५	दौलतपुर मुल नहर विसनपुर सडक हुदै पुरानो काली मन्दीर जाने सडक ग्रावेल	वडा नं ७	की. मी.	२	२५००००			२५००००	
६६	मुल नहर उत्तर दौलतपुर हुदै गयल खोला पश्चीम जाने सडक टयाक खोल्ने ग्रावेल र माटो पुर्ने काम	वडा नं ७	की. मी.	२	२५००००			२५००००	
६७	विभीन्न योजनाको मर्मत सम्भार	वडा नं ७			५०००००			५०००००	
६८	समपुरक कोषको रु १० लाख वडा समितीले आवश्यकता अनुसार निर्णय गरी काम गर्ने	वडा नं ७			१००००००			१००००००	
६९	रंगेली नगरपालीका को सिमाना हरदीवारी उत्तर मुल नहर वडाकार्यलय हुदै साडलीइनार कदमचौक कानेपोखरी - १ होक्लावारी सिमाना सम्म सडक स्तरोन्ती ,टयाक खोल्ने तथा ग्रावेल ।	वडा नं ७	की. मी.६		२५०००००			२५०००००	
७०	वेलवारी ७ को वडा कार्यलय मर्मत, प्राथमिक स्वस्थ्य केन्द्र बाहनीको गेट तथा भ्यालढोका मर्मत र स्वास्थ्य केन्द्र ब्यावस्थापन, रेडक्रस सोसाईटी उपशाखा बाहनीको भवन रंगरोगन	वडा नं ७			१७००००			१७००००	
	<b>जम्मा</b>				<b>६९२००००</b>			<b>६९२००००</b>	
७१	बडरेडाडा हुदै पूर्व सिमाना चौक उत्तर महाराज थान पश्चिम जोडने सडक	वडा नं ८	१	१	५०००००			५०००००	

क्र.सं.	योजना /कार्यक्रमहरूको नाम (प्राथमिकता क्रम अनुसार उल्लेखित गर्ने)	योजना संचालन स्थान (टोल र वडा)	इकाइ	परिमाण	अनुमानित लागत रु.			जम्मा लागत	कैफियत
					न.पा	लागत सहभागिता	जन सहभागिता		
७२	पेट्रोल खानी को छरछरे टोल कलभर्टर र सडक ग्राभेल र सिम्खडा टोल	वडा नं ८	१	१	४०००००			४०००००	
७३	बुधवारे शान्ती टोल दोघरे को फलैचा सम्म सडक ग्राभेल	वडा नं ८	१	१	५०००००			५०००००	
७४	बुधवारे देखि अमर चौक सम्म सडक ग्राभेल	वडा नं ८	१	१	३५००००			३५००००	
७५	त्रिवेणी चौक देखि गौथली चौक सम्म कालो पत्रे	वडा नं ८	१	१	२५०००००			२५०००००	
७६	थपरसिंह माहाराथान भवन निर्माण	वडा नं ८	१	१	४५००००			४५००००	
७७	बरयती भारको बाध पैनी सिचाई निर्माण	वडा नं ८	१	१	५०००००			५०००००	
७८	गढीगाउँको बाध पैनी सिचाई निर्माण	वडा नं ८	१	१	२५००००			२५००००	
७९	लागत साभेदारी रकम	वडा नं ८	१	१	५०००००			५०००००	
८०	जनता मा .वि राधानगर अग्ररो भवन निर्माण	वडा नं ८			१८९५००			१८९५००	
	<b>जम्मा</b>				<b>६१३९५००</b>			<b>६१३९५००</b>	
८१	पूल निर्माण विष्णु पाण्डेको घर देखि भोडा जाने बाटो	वडा नं ९			५०००००			५०००००	
८२	घेरावारा धार्मिक सम्पादा/ मन्दिर निर्माण महाराजथान पोखरीया	वडा नं ९			२५००००			२५००००	
८३	सिचाई तटबन्धन मर्मत सवापुर श्रीपुर जाने पैनी	वडा नं ९			२५००००			२५००००	
८४	बाटो ग्राभेल विर वहादुर तामागको घर देखि थान वहादुर राईको घर सम्म	वडा नं ९			२५००००			२५००००	
८५	पुल मर्मत घुरुना टोल देखि पूर्व	वडा नं ९			२५००००			२५००००	

क्र.सं.	योजना /कार्यक्रमहरूको नाम (प्राथमिकता क्रम अनुसार उल्लेखित गर्ने)	योजना संचालन स्थान (टोल र वडा)	इकाइ	परिमाण	अनुमानित लागत रु.			जम्मा लागत	कैफियत
					न.पा	लागत सहभागिता	जन सहभागिता		
	महेश तामागको घर जाने बाटो मा								
८६	सडक स्तर उन्नती	वडा नं ९			२५०००००			२५०००००	
क)	नेत्र वहादुर राई देखि माभी गाँउ	वडा नं ९			०			०	५०००००
ख)	डम्बर वहादुर श्रेष्ठको घर हुदै मटरलाल राजवंशीको घर सम्म	वडा नं ९			०			०	५०००००
ग)	गुरु दाहालको घर देखि हुलाकी मार्ग	वडा नं ९			०			०	५०००००
घ)	सबापुर देखि श्रीपुर जाने बाटो	वडा नं ९			०			०	५०००००
ङ)	पंचवती चोक बाट लालमनी चोक सम्म जाने	वडा नं ९			०			०	५०००००
८७	मन्दिर निर्माण संखुटोल मोहनगिरी मन्दिर संरक्षण	वडा नं ९			२५००००			२५००००	
८८	आर.सि.सी पुल जरुवा टोली बाट श्रीपुर जोड्ने बाटोमा	वडा नं ९			४०००००			४०००००	
८९	घैती खोला बढीया सिंचाई	वडा नं ९			२५००००			२५००००	
९०	ह्युम पाईप तथा पोल खरिद वडाको विभिन्न वस्तीहरूका लागि	वडा नं ९			६२००००			६२००००	
९१	साना तिना मर्मत सम्भार	वडा नं ९			६०००००			६०००००	
९२	सडक ग्राभेल भक्का चोक पश्चिम हुलाकी मार्ग	वडा नं ९			१०००००			१०००००	२०० मि मात्र ग्राभेल गर्न बाकी भएकोले
	<b>जम्मा</b>				<b>६२२००००</b>			<b>६२२००००</b>	
९३	हरियाली चोक छेउको कल्भट निर्माण हरियाली चोक	वडा नं १०			२५००००			२५००००	
९४	ह्युम पाइप र विद्युत पोल	वडा नं १०			३०००००			३०००००	
९५	लागत साभेदारी कार्यक्रम	वडा नं १०			६२९०००			६२९०००	
९६	दुर्गा मन्दिर बाट पुष्पान्जली चोक हुदै हरियाली चोक डेन निर्माण	वडा नं १०			२५०००००			२५०००००	

क्र.सं.	योजना /कार्यक्रमहरूको नाम (प्राथमिकता क्रम अनुसार उल्लेखित गर्ने)	योजना संचालन स्थान (टोल र वडा)	इकाइ	परिमाण	अनुमानित लागत रु.			जम्मा लागत	कैफियत
					न.पा	लागत सहभागिता	जन सहभागिता		
	पुष्पान्जली मार्ग								
९७	कल्भट निर्माण डाडाटोल बासबारी उत्तर डाडाटोल	वडा नं १०			५०००००			५०००००	
९८	अनम चोक पूर्वको कल्भट	वडा नं १०			९०००००			९०००००	
९९	भल्भली बाध निर्माण	वडा नं १०			२५००००			२५००००	
१००	१० नं. वडा को बहुउद्देश्य भवन मर्मत भाउन्ने चोक	वडा नं १०			४०००००			४०००००	
१०१	वडा कार्यालय रंग रोकन तथा मर्मत	वडा नं १०			१०००००			१०००००	
	<b>जम्मा</b>				<b>५८२९०००</b>			<b>५८२९०००</b>	
१०२	डेन निर्माण मिलन टोल	वडा नं ११	कि.मि	२	१००००००			१००००००	समपुरक कोष
१०३	कालोपत्रे जनपथ टोल	वडा नं ११	मि	७००	२५०००००			२५०००००	
१०४	ह्युमपाईप	वडा नं ११			१०६६०००			१०६६०००	वडा वाट आएको मध्ये ११ हजार घटाइएको
१०५	ढलाई गरि बाटो निर्माण गर्ने मंदिरा केशि हूदै मंगलबारे बजार जाने बाटो	वडा नं ११			२२००००			२२००००	
१०६	विद्युत पोल	वडा नं ११			३४६०००			३४६०००	
१०७	विद्युत तार	वडा नं ११			४७७०००			४७७०००	
१०८	विद्युत पुल्ली	वडा नं ११			१०००००			१०००००	
१०९	वडा कार्यालय मर्मत सम्भार	वडा नं ११			१०००००			१०००००	
११०	डेन निर्माण सुम्निमा चोक पश्चिम	वडा नं ११			३०००००			३०००००	
१११	डेन निर्माण महालक्ष्म मंदिर पश्चिम मलामि विश्रमालय जाने बाटो	वडा नं ११			२५००००			२५००००	
११२	डेन निर्माण ३ नं टोल लक्ष्मीमार्ग	वडा नं ११			४०००००			४०००००	
११३	मन्दिर घेराबारा तथा संरक्षण ठाकुर महाराजथान जुराहा	वडा नं ११			१०००००			१०००००	
११४	मर्मत सम्भार	वडा नं ११			१०००००			१०००००	



क्र.सं.	योजना /कार्यक्रमहरूको नाम (प्राथमिकता क्रम अनुसार उल्लेखित गर्ने)	योजना संचालन स्थान (टोल र वडा)	इकाइ	परिमाण	अनुमानित लागत रु.			जम्मा लागत	कैफियत
					न.पा	लागत सहभागिता	जन सहभागिता		
	<b>जम्मा</b>								
	वडा स्तरिय भौतिक पुर्वाधार कुल जम्मा				६९५९०००			६९५९०००	
	सडक बोर्ड नेपाल तर्फका कार्यक्रमहरू								
११५	भाउन्ने आमतोला सडक ग्राभेल				१९५०२००			१९५०२००	
११६	बुद्धिजिवी मार्ग कालोपत्रे मर्मत				४२४९००			४२४९००	
११७	जनमार्ग, कृषिमार्ग, रत्नमार्ग कालोपत्रे मर्मत				९९००००			९९००००	
११८	सोमबारे कर्सिया नहर सडक ग्राभेल				६३४९००			६३४९००	
	<b>जम्मा</b>				<b>४००००००</b>			<b>४००००००</b>	
<b>ख</b>	<b>खाने पानी तथा सरसफाई डिभिजन कार्यालय तर्फको कार्यक्रम</b>								
११९	बाहुनी स्यालो ट्युबवेल खानेपानी आयोजना				४०००००			४०००००	
१२०	बेलबारी न.पा. मा सम्पन्न आयोजनाको मर्मत सुधार पुन. स्थापना				८०६०००			८०६०००	
१२१	खानेपानी सुरक्षा योजना				१०००००			१०००००	
	<b>जम्मा</b>				<b>१३०६०००</b>			<b>१३०६०००</b>	
<b>ग</b>	<b>बौद्ध दर्शन प्रवर्द्धन तथा गुम्बा विकास समिति तर्फका कार्यक्रम</b>								
१२३	लसाड. छयोईलिड. बौद्ध गुम्बा	वडा नं. ८			१०००००			१०००००	
१२४	पायुल थुब्लेन छयोईलिड गुम्बा	वडा नं. ११			१५००००			१५००००	
१२५	नेपाल तमु बुद्धिष्ट गुम्बा	वडा नं. १			१५००००			१५००००	
१२६	रिसिड. ज्याड. छयुप छयोईलिड.	वडा नं. १			१०००००			१०००००	

क्र.सं.	योजना /कार्यक्रमहरूको नाम (प्राथमिकता क्रम अनुसार उल्लेखित गर्ने)	योजना संचालन स्थान (टोल र वडा)	इकाइ	परिमाण	अनुमानित लागत रु.			जम्मा लागत	कैफियत
					न.पा	लागत सहभागिता	जन सहभागिता		
	बौद्ध गुम्बा								
१२७	नमुना गुम्बा विशेष संरक्षण नमो बुद्धिष्ट गुम्बा	वडा नं. ११			१००००००			१००००००	
	<b>जम्मा</b>				<b>१५०००००</b>			<b>१५०००००</b>	
<b>घ</b>	<b>नगर स्तरिय वडा तर्फका भौतिक पुर्वाधार विकास</b>								
१२८	स्तर उन्नती भएका सडकमा ड्रेन निर्माण	वडा नं. १			२५०००००			२५०००००	
१२९	कालोपत्रे मर्मत सम्भार	वडा नं. २			२५०००००			२५०००००	
१३०	दोगडे देखि ३ नं. सिमा सम्म सडक कालोपत्रे	वडा नं. ३			२५०००००			२५०००००	
१३१	पृथ्वीमार्ग कालोपत्रे निरन्तरता	वडा नं. ४			२५०००००			२५०००००	
१३२	कैलाशेश्वर मार्ग स्तर उन्नती	वडा नं. ५			२५०००००			२५०००००	
१३३	धौती खोला सिंचाईको लागी बाध निर्माण	वडा नं. ६			२५०००००			२५०००००	
१३४	परोपकार शान्ती घाट निर्माण तथा व्यवस्थापन	वडा नं. ७			२५०००००			२५०००००	
१३५	सुकुना सिम्सार ताल्लो र सुकुना पुल निर्माण	वडा नं. ८			२५०००००			२५०००००	
१३६	डाँगी हाट बजारमा व्यपारीक कम्प्लेक्स निर्माण	वडा नं. ९			२५०००००			२५०००००	
१३७	बुद्धमार्ग त्रिवेणीपथ हुदै थापा चोक बाट हरियाली चोक कालोपत्रे	वडा नं. १०			२५०००००			२५०००००	
१३८	सोलारबत्ती	वडा नं. ११			२५०००००			२५०००००	
	<b>जम्मा</b>				<b>२७५०००००</b>			<b>२७५०००००</b>	
<b>ङ</b>	<b>नगर स्तरीय भौतिक पुर्वाधार</b>								
१३९	मर्मत संहार कोष				१००००००			१००००००	
१४०	म्याचिड फन्ट				५००००००			५००००००	

क्र.सं.	योजना /कार्यक्रमहरूको नाम (प्राथमिकता क्रम अनुसार उल्लेखित गर्ने)	योजना संचालन स्थान (टोल र वडा)	इकाइ	परिमाण	अनुमानित लागत रु.			जम्मा लागत	कैफियत
					न.पा	लागत सहभागिता	जन सहभागिता		
१४१	ह्युम पाईप व्यवस्थापन				२००००००			२००००००	
१४२	विद्युत विस्तार कार्यक्रम				५४५००००			५४५००००	
१४३	भगवति मावि भवन निर्माण	वडा नं. ३			२००००००			२००००००	
१४४	बेलबारी क्याम्पस भवन निर्माण				४००००००			४००००००	
१४५	लोकमार्ग सडक अधिकार क्षेत्र व्यवस्थापन				२००००००			२००००००	
१४६	खेलकुद पूर्वाधार विकास कार्यक्रम				१५०००००			१५०००००	
१४७	विद्यालय पूर्वाधार विकास कार्यक्रम				२००००००			२००००००	
१४८	शिसौली मार्ग कालोपत्रे				१००००००			१००००००	
१४९	सास्कृतिक संग्रालय भवन निर्माण				१००००००			१००००००	
१५०	पशुहाट बजार व्यवस्थापन				१५०००००			१५०००००	
१५१	साप्ताहिक हाटबजार व्यवस्थापन				१६०००००			१६०००००	
१५२	सिंचाई सोलार पम्प साभेदारी				१००००००			१००००००	
१५३	पूजिगत तर्फका विभिन्न कार्यक्रम				६०४०९५०			६०४०९५०	
१५४	लोकमार्ग सुरक्षा कार्यक्रम सि.सि क्यामेरा जडान				५०००००			५०००००	
१५५	डाँगीहाट स्वास्थ्य चौकी घेरावारा				३५००००			३५००००	
१५६	वडा नं ५ को स्वास्थ्य चौकी मर्मत सम्भार				२०००००			२०००००	
१५७	सिंचाई विकास तथा विस्तार				१००००००			१००००००	
१५८	नगरपालिका भवन निर्माण				२०६०००००			२०६०००००	
	<b>जम्मा</b>				<b>५९७४०९५०</b>			<b>५९७४०९५०</b>	
	<b>भौतिक पुर्वाधार कुल जम्मा ( क+ख+ग )</b>				<b>१६२५३६६६०</b>			<b>१६२५३६६६०</b>	

६.३ आर्थिक बिकास ( बार्षिक बजेट तथा कार्यक्रम, आ.व २०७४/२०७५)

क्र.सं.	योजना /कार्यक्रमहरुको नाम (प्राथमिकता क्रम अनुसार उल्लेखित गर्ने)	योजना संचालन स्थान (टोल र वडा)	इकाइ	परिमाण	अनुमानित लागत रु.			जम्मा लागत	कैफियत
					न.पा	लागत सहभागिता	जन सहभागिता		
क)	वडा स्तरिय कार्यक्रमहरु								
१	बेमौसमी तरकारी तालिम र बिउ बिज वितरण र बाखा पालन तालिम	वडा नं १			१०००००			१०००००	
२	बेमौसमी तरकारी तालिम र बिउ बिज वितरण	वडा नं २			१०००००	०	०	१०००००	
३	अगुवा किसानहरुलाई अध्ययन अवलोकन तालिम	वडा नं २			५००००	०	०	५००००	
४	युवाहरुका लागि डाईभिङ्ग तालिम	वडा नं ३			८००००			८००००	
५	महिलाहरुको आय आर्जनका लागि फर्निचर पेन्टीङ्ग	वडा नं ३			८००००			८००००	
६	करेला खेती तालिम/सुपारी खेती तालिम बिस्तार	वडा नं ४			६००००			६००००	
७	कुखुरा पालन तालिम/ मौरी पालन तालिम	वडा नं ४			६००००			६००००	
८	बिउटिसियन तालिम	वडा नं ४			८००००			८००००	
९	नश्ल सुधार कार्यक्रम	वडा नं ५			१०००००			१०००००	
१०	माटो परिक्षण कार्यक्रम	वडा नं ५			५००००			५००००	
११	दलित सिपमुलक कार्यक्रम डाईभिङ्ग तालिम	वडा नं ५			७५०००			७५०००	लक्षित वर्ग
१२	महिला सिपमुलक कार्यक्रम: ब्यवसायिक तरकारी खेती तालिम बिउ बिजन सहयोग	वडा नं ५			८००००			८००००	लक्षित वर्ग
१३	महिला सिपमुलक कार्यक्रम : बिउटिसियन तालिम	वडा नं ५			४५०००			४५०००	लक्षित वर्ग

क्र.सं.	योजना /कार्यक्रमहरुको नाम (प्राथमिकता क्रम अनुसार उल्लेखित गर्ने)	योजना संचालन स्थान (टोल र वडा)	इकाइ	परिमाण	अनुमानित लागत रु.			जम्मा लागत	कैफियत
					न.पा	लागत सहभागिता	जन सहभागिता		
१४	कान्तीपुर टोल करेला खेतीका लागि जग्गा भाडा तथा तालिम	वडा नं ६			१०००००			१०००००	
१५	महिला आय आर्जन : गुडिया बनाउने तालिम	वडा नं ६			७५०००			७५०००	लक्षित वर्ग
१६	महिला आय आर्जन : आचरा खड्की मा बुटा भर्ने तालिम	वडा नं ६			५००००			५००००	
१७	महिला नेतृत्व विकास का लागि नेतृत्व विकास तालिम	वडा नं ६			५००००			५००००	
१८	कृषकहरुलाई उन्नत तरकारी खेती र मौरी पालन सम्बन्धी तालिम कार्यक्रम	वडा नं ७			५००००			५००००	
१९	पशु परजिवी नियन्त्रण कार्यक्रम	वडा नं ७			५००००			५००००	
२०	महिला सिप विकास कार्यक्रम सिलाई कटाई	वडा नं ७			५००००			५००००	लक्षित वर्ग
२१	महिला उदघोषण तालिम	वडा नं ७			५००००			५००००	
२२	अपाङ्गता भएका महिला सिपमुलक सिलाई बुनाई तालिम	वडा नं ८			७०५००			७०५००	
२३	महिला नेतृत्व विकास तालिम	वडा नं ८			४००००			४००००	
२४	विपन्न कृषकहरुको लागि गुणस्तरीय मल विउ तथा प्र.गरीक विषादी बितरण	वडा नं ८			११०५००			११०५००	
२५	च्याउ खेती तालिम	वडा नं ९			६००००			६००००	साभेदारी
२६	सिलाई बुनाई तालिम वा गुडिया बनाउने तालिम	वडा नं ९			६००००			६००००	लक्षित वर्ग
२७	व्युटिसियन तालिम	वडा नं ९			६००००			६००००	लक्षित वर्ग

क्र.सं.	योजना /कार्यक्रमहरुको नाम (प्राथमिकता क्रम अनुसार उल्लेखित गर्ने)	योजना संचालन स्थान (टोल र वडा)	इकाइ	परिमाण	अनुमानित लागत रु.			जम्मा लागत	कैफियत
					न.पा	लागत सहभागिता	जन सहभागिता		
२८	आदिवासी जनजाती दलित तथा आर्थिक रुपमा पछाडी परेको युवा युवतीहरुको लागि डाइभिड तालिम	वडा नं ९			६००००			६००००	लक्षित वर्ग
२९	महिलाहरुका लागि बेसिक कम्प्युटर तालिम	वडा नं १०			५००००			५००००	लक्षित वर्ग
३०	एकल महिला लक्षित मैनवक्ति बनाउने तालिम	वडा नं १०			५००००			५००००	
३१	युवा लक्षित डाइभिड तालिम	वडा नं १०			१०००००			१०००००	
	<b>जम्मा</b>				<b>२०९६०००</b>			<b>२०९६०००</b>	
<b>ख)</b>	<b>कृषि विकास कार्यक्रम (क्षेत्रगत)</b>								
३२	सहकारी खेती साना सिंचाई कार्यक्रम	संभाव्यताको आधारमा	संख्या	५	२०००००			२०००००	
	<b>बगवान विकास कार्यक्रम</b>								
३३	तरकारी कम्पोस्ट बीउ वितरण	सबै वडाहरु	संख्या	४९०	४९०००			४९०००	
३४	घुम्तीस्थलगत तालिम	वडा ४, ७, ९, ११	संख्या	४	४२०००			४२०००	
३५	शुष्म तत्व तथा अर्गानिक विषादी विवतरण	आवश्यक अनुसार	पटक	१	२००००			२००००	
३६	नगर स्तरीय अगुवा कृषक तालिम	नगरपालिका भवनमा	पटक	१	७५०००			७५०००	
३७	फलफुल विरुवा वितरण धुवानी		हे.	४	२२०००			२२०००	
	<b>कृषि प्रसारण कार्यक्रम</b>								
३८	कार्यक्रम अभिमुखिकरण गोष्ठी	नगरपालिका भवन	पटक	१	३००००			३००००	
३९	कृषी यन्त्र उपकरण वितरण (	मागमा आधारमा	संख्या	३	३०००००			३०००००	

क्र.सं.	योजना /कार्यक्रमहरुको नाम (प्राथमिकता क्रम अनुसार उल्लेखित गर्ने)	योजना संचालन स्थान (टोल र वडा)	इकाइ	परिमाण	अनुमानित लागत रु.			जम्मा लागत	कैफियत
					न.पा	लागत सहभागिता	जन सहभागिता		
	५० प्रतिशत अनुदान)								
४०	इलेक्ट्रीक स्प्रेयर वितरण (५० प्रतिशत अनुदान)	मागमा आधारमा	संख्या	५	२००००			२००००	
४१	च्याउको स्पर्म वितरण		संख्या	४००	२००००			२००००	
४२	क्रप कटिड	विभिन्न वडाहरुमा		५०	१५०००			१५०००	
४३	अगुवा कृषक तालिम	विभिन्न वडाहरुमा	संख्या	१	७५०००			७५०००	
४४	लहरे तरकारीमा फेरोमेन पासो वितरण	बाली लगाएका स्थानमा	संख्या	१००	१५०००			१५०००	
४५	पुरानो पोखरी मर्मत सुधार	पोखरी भएका कृषकहरु	हे.	७.५	३०००००			३०००००	
४६	५० प्रतिशत अनुदान जाल वितरण	मागको आधारमा	संख्या	५	१०००००			१०००००	
४७	नगरस्तरीय व्यवसायीक मत्स्य तालिम ३ दिने	नगरपालिका भवन	पटक	१	७५०००			७५०००	
४८	चुन प्रविधिबाट यू.इ.एस रोध नियन्त्रण प्रदर्शन		पटक	४	५६०००			५६०००	
४९	माछा ढुवानी अनुदान		पटक	३	४४०००			४४०००	
५०	माछा पोखरीको लागी चुना खरिद		मे.टन	२	६५०००			६५०००	
५१	अन्तरजिल्ला कृषी अवलोकन भ्रमण		ल.स	१	२१००००			२१००००	
५२	आकस्मीक सेवा वापत		ल.स		३००००			३००००	
५३	इन्धन		ल.स		५००००			५००००	
५४	अनुगमन निरिक्षण				१०००००			१०००००	
	<b>बजार विकास कार्यक्रम</b>								
५५	बजार सेट निर्माण डागिहाट			१	१००००००			१००००००	

क्र.सं.	योजना /कार्यक्रमहरुको नाम (प्राथमिकता क्रम अनुसार उल्लेखित गर्ने)	योजना संचालन स्थान (टोल र वडा)	इकाइ	परिमाण	अनुमानित लागत रु.			जम्मा लागत	कैफियत
					न.पा	लागत सहभागिता	जन सहभागिता		
	तथा सम्भाव्य वजारमा								
५६	माटो व्यवस्थापन कार्यक्रम								
५७	कृषी चुन वितरण (५० प्रतिशत अनुदान)		मे.टन	८	४००००			४००००	
५८	माटो परिक्षण कार्यक्रम		पटक	३	५४०००			५४०००	
	<b>प्रधानमन्त्री कृषी आधुनीकिकरण परियोजना</b>								
५९	बाली का पकेट हरुमा प्रस्तावको आधारमा कार्यक्रम संचालन	पकेट वडा हरुमा	संख्या	६	२६०००००			२६०००००	
	<b>कुल जम्मा</b>				<b>५६०७०००</b>			<b>५६०७०००</b>	
<b>ग</b>	<b>कृषि क्षेत्र विकास कार्यक्रम नगरस्तरीय</b>								
६०	उन्नत जातको धान बीउ वितरण ७५ % अनुदान		३०००		१०००००			१०००००	
६१	मकैको बिउ हाईब्रिडको लागि सत प्रतिशत अनुदान		हेक्टर	२०	१५००००			१५००००	
६२	कागती खेती विस्तार कार्यक्रम		हेक्टर	३	२०००००			२०००००	
६३	मौरीपालन तालिम				२०००००			२०००००	
	<b>जम्मा कृषि कार्यक्रम</b>				<b>६५००००</b>			<b>६५००००</b>	
<b>घ</b>	<b>पशु विकास कार्यक्रम ( क्षेत्रगत )</b>								
	<b>निर्माण सेवा</b>								
६४	टेवीज निर्माण		वटा	१	३००००			३००००	
	<b>मेसिन औजार र उपकरण खरिद</b>								



क्र.सं.	योजना /कार्यक्रमहरुको नाम (प्राथमिकता क्रम अनुसार उल्लेखित गर्ने)	योजना संचालन स्थान (टोल र वडा)	इकाइ	परिमाण	अनुमानित लागत रु.			जम्मा लागत	कैफियत
					न.पा	लागत सहभागिता	जन सहभागिता		
६५	सर्जिकल सेट खरिद (रुमेनोटोमी १ सेट, पोष्टमार्टम सेट १, डेसिड सेट ५				१५०००			१५०००	
६६	सेन्टीफयुगल मेसिन खरिद सेमिटाइप				१५०००			१५०००	
६७	ल्यापटप खरिद				५५०००			५५०००	
	<b>व्यवसायिक बंगुर प्याकेज कार्यक्रम</b>								
६८	समूह गठन				५०००			५०००	
६९	अभिमुखिकरण गोष्ठी				१५०००			१५०००	
७०	विर वितरण				१२०००			१२०००	
७१	५० प्रतिशत अनुदानमा खोर निर्माणमा अनुदान		पटक	१	१५००००			१५००००	
७२	स्थलगत ३ दिने तालिम				४००००			४००००	
७२	आन्तरीक तथा बाह्य परिजिवी नियन्त्रण तथा खोप				१००००			१००००	
७३	मासु पसल संचालनार्थ अनुदान				३६०००			३६०००	
७५	रेकर्डिङ तथा रिपोडिङ				५०००			५०००	
७६	व्यवसायिक फर्महरुमा सेवा टेवाका लागि स्थलगत प्राविधिक सेवा कार्यक्रम				१००००			१००००	
७७	पशु प्रजन्त सेवा कार्यक्रम कृतिम गर्भधान, गाई भैसी				४००००			४००००	
	<b>पशु आहार विकास कार्यक्रम</b>								
७८	व्यवसायीक कृषकहरुलाई हिउदे घाँस (जई, बसीम) को				३००००			३००००	

क्र.सं.	योजना /कार्यक्रमहरुको नाम (प्राथमिकता क्रम अनुसार उल्लेखित गर्ने)	योजना संचालन स्थान (टोल र वडा)	इकाइ	परिमाण	अनुमानित लागत रु.			जम्मा लागत	कैफियत
					न.पा	लागत सहभागिता	जन सहभागिता		
	विउ खरिद तथा वितरण								
७९	व्यवसायिक कृषकहरुलाई डाले घासको बेर्ना खरिद तथा वितरण				६०००			६०००	
	<b>पशु स्वास्थ्य प्रवर्धन कार्यक्रम</b>								
८०	लक्षित वर्ग विशेष कृषकहरुले पालेका पशुहरुको परजिवि नियन्त्रण कार्यक्रम				३००००			३००००	
८१	पशु स्वास्थ्य तथा बाभो पन निवारण सिविर				५००००			५००००	
८२	बायोसेक्युरीटि व्यवस्थापन ( कुखुरा व्यवसायीहरु वीच) कार्यशाला गोष्ठी				२५०००			२५०००	
८३	विभिन्न प्राथमिकता प्राप्त पशु रोगहरुको सर्भिलेन्स तथा रिपोर्टिङ				१५०००			१५०००	
८४	आकस्मीक उपचार तथा महामारी रोग नियन्त्रण				३००००			३००००	
८५	पशु विमा सम्बन्धी अभिमुखिकरण गोष्ठी				२००००			२००००	
८६	मासिक इपिडेमियोलोजिकल रिपोर्टिङ				३०००			३०००	
	<b>पशु सवस्थ्य उपचार सेवा कार्यक्रम (मेडिकल, माइनर सर्जिकल र गाइनोलोजिकल उपचार)</b>				५००००			५००००	
८७	रोग निदान प्रयोगशाला सेवा पारासाइटोलोजिकर, दुध, पिसाव परिक्षण				१००००			१००००	

क्र.सं.	योजना /कार्यक्रमहरुको नाम (प्राथमिकता क्रम अनुसार उल्लेखित गर्ने)	योजना संचालन स्थान (टोल र वडा)	इकाइ	परिमाण	अनुमानित लागत रु.			जम्मा लागत	कैफियत
					न.पा	लागत सहभागिता	जन सहभागिता		
८८	रोग नियन्त्रण खोप सेवा एच.एस र विष्यु, स्वाईन फिवर, एफ, एम,डि, तथा रेविज				१५०००			१५०००	
	<b>दक्षता अभिवृद्धि कार्यक्रम</b>								
८९	व्यवसायिक बाखा पालन तालिम ३ दिने				४५०००			४५०००	
९०	व्यवसायिक भैसिपालन तालिम ३ दिने				४५०००			४५०००	
	<b>सुशासन प्रवर्धन कार्यक्रम</b>								
९१	वार्षिक योजना तर्जुमा गोष्ठी				२४०००			२४०००	
९२	पशु विकास कार्यक्रमह सार्वजनिकिकरण र सार्वजनीक सुनुवाई				१५०००			१५०००	
९३	सेवा केन्द्र क स्तर मासिक स्टाफ बैठक तथा मासिक प्राविधिक गोष्ठी संचालन				१२०००			१२०००	
९४	सेवा केन्द्र स्तरीय प्रोफाइल तयार गरि प्रेशन				५०००			५०००	
९५	मासिक, चौमासिक तथा वार्षिक प्रगति फर्मेट छपाई तथा वितरण				८९७०			८९७०	
	<b>पशु विकास कार्यदलको बैठक तथा संचालन</b>								
९६	क) विविध भैपरि आउने खर्च				१२०००			१२०००	
९७	ख) कार्यालयका लागि घर भाडा				२५०००			२५०००	
९८	ग) संचार महसुल				६०००			६०००	

क्र.सं.	योजना /कार्यक्रमहरुको नाम (प्राथमिकता क्रम अनुसार उल्लेखित गर्ने)	योजना संचालन स्थान (टोल र वडा)	इकाइ	परिमाण	अनुमानित लागत रु.			जम्मा लागत	कैफियत
					न.पा	लागत सहभागिता	जन सहभागिता		
९९	मेशिनरी औजार, फर्निचर मर्मत खर्च				१८०००			१८०००	
१००	कार्यक्रमको लागि स्टेशनरी				१५०००			१५०००	
१०१	इन्धन तथा अन्य प्रयोजन				१८०००			१८०००	
१०२	संचालित कार्यक्रमको अनुगमन तथा निरीक्षण								
१०३	जनप्रतिनिधीबाट अनुगमन				१००००			१००००	
१०४	कार्यक्रम अनुगमन				१२०००			१२०००	
१०५	कार्यक्रम भ्रमण खर्च				३००००			३००००	
१०६	पशु स्वास्थ्य नियमन				५८०००			५८०००	
	<b>पशु आहारा सेवा</b>								
१०७	समन्वय समितीको बैठक				१००००			१००००	
१०८	हिउदे घास र विउ खरिद तथा ढुवानी				१४८०००			१४८०००	
१०९	बसेँ घासको विउ खरिद तथा ढुवानी				२४०००			२४०००	
११०	बहुवसेँ घासको विउ सेटस स्लीप खरिद				२००००			२००००	
१११	डाले घासको विरुवा वितरण				१२०००			१२०००	
११२	सहकार्यमा कन्ट्याक्ट फार्मिड				६००००			६००००	
११३	घासको विउ उत्पादक कृषकहरु सँग अन्तरक्रिया तथा छलफल				१५०००			१५०००	
११४	कार्यक्रम अनुगमन				५६००			५६००	
११५	कार्यक्रमका लागि इन्धन				३०००			३०००	
११६	कार्यक्रम भ्रमण				५०००			५०००	
	<b>पशुपक्षि बजार प्रबर्द्धन</b>								

क्र.सं.	योजना /कार्यक्रमहरुको नाम (प्राथमिकता क्रम अनुसार उल्लेखित गर्ने)	योजना संचालन स्थान (टोल र वडा)	इकाइ	परिमाण	अनुमानित लागत रु.			जम्मा लागत	कैफियत
					न.पा	लागत सहभागिता	जन सहभागिता		
	<b>कार्यक्रम</b>								
११७	५० प्रतिशतको सहकार्यमा १००० लि को चिलिग भ्याट वितरण		संख्या	१	२७००००			२७००००	
११८	५० प्रतिशतको सहकार्यमा ५०० लि को चिलिग भ्याट वितरण		संख्या	१	१४००००			१४००००	
११९	डेरी पसल तथा मासु पसल सुदृढ गर्न डिप्रीज वितरण			२	२०००००			२०००००	
१२०	सहकार्यमा स्टीलकोमिल्क वितरण		संख्या	१०	५००००			५००००	
१२१	मासुपसल सुदृढको लागि प्रस्तावको आधारमा ५० प्रतिशत सहकार्यमाअधिकतम रु १ लाख सम्म अनुदान		संख्या	२	२०००००			२०००००	
१२२	सहकार्यमा पशु हाट बजार बेलबारीको सेड मर्मत सुधार		संख्या	१	१०००००			१०००००	
१२३	सि.न. क) देखि च) सम्मको पशुपक्षि बजार प्रबद्धन कार्यक्रमको लागि प्रस्ताव आवहान			१	३००००			३००००	
१२४	प्राप्त प्रस्तावहरुको फिल्ड भेरिफिकेशन		पटक	१	१००००			१००००	
१२५	पशुविकास कार्यदल वा समितिको बैठकबाट प्रस्ताव छनौट		पटक	१	१००००			१००००	
१२६	कार्यदल सहितको अनुगमन		पटक	१	१७०००			१७०००	
	<b>पशु विकास सेवा तर्फको कार्यक्रम विवरण</b>				०			०	

क्र.सं.	योजना /कार्यक्रमहरुको नाम (प्राथमिकता क्रम अनुसार उल्लेखित गर्ने)	योजना संचालन स्थान (टोल र वडा)	इकाइ	परिमाण	अनुमानित लागत रु.			जम्मा लागत	कैफियत
					न.पा	लागत सहभागिता	जन सहभागिता		
१२७	व्यवसायीक बाखा फार्म सुद्रीढीकरण तथा बाखामा जातिय सुधार कार्यक्रम फलोअपको लागि प्रस्तावमा आधारमा ५० प्रतिशत सहकार्यका अनुदान (४ वटा संस्थालाई)		पटक	८	३९००००			३९००००	
	<b>यूवा लक्षित कार्यक्रम</b>				०			०	
१२८	यूवा लक्षित गाईभैसि (साना) कार्यक्रमको लागि प्रस्ताव अनुसार ५० प्रतिशत सहकार्यमा अनुदान		संख्या	१	१९५०००			१९५०००	
१२९	मासुको लागि पाडा हुर्काउने फलोअप कार्यक्रमको लागि एकमुष्ट अनुदान १ संस्थालाई		पटक	२	१९००००			१९००००	
१३०	प्रस्ताव आवहान				३०००			३०००	
१३१	फिल्ड भेरीफीकेशन				९०००			९०००	
१३२	स्वीकृतिका लागि पशु विकास कार्यदल तथा समितिको बैठक				१००००			१००००	
१३३	द्विपक्षिय सम्झौता				१०००			१०००	
१३५	अनुगमन निरिक्षण				१५०००			१५०००	
१३६	कार्यक्रमका लागि इन्धन				३०००			३०००	
१३७	तरल नाइटोजन, खरिद आपुतिका ढुवानी तथा व्यवस्थापन				२५०००			२५०००	
१३८	कृ.ग. कर्ताहरुको लागि लजिष्टक सपोट खरिद, कृ.ग. केन्द्रहरुमा आवश्यक लागि				१३०००			१३०००	

क्र.सं.	योजना /कार्यक्रमहरुको नाम (प्राथमिकता क्रम अनुसार उल्लेखित गर्ने)	योजना संचालन स्थान (टोल र वडा)	इकाइ	परिमाण	अनुमानित लागत रु.			जम्मा लागत	कैफियत
					न.पा	लागत सहभागिता	जन सहभागिता		
	बुट, एप्रोन, सिथ, ग्लोव आदी								
१३९	कार्यगम अनुगमन खर्च (अनुगमन मुल्याडकन तथा कार्यक्रम कार्यवयन भ्रमण खर्च)				३०००			३०००	
१४०	रेफ्रि थान १, ग्यास चुलो १ तथा सिलिण्डर खरिद थान १				३९०००			३९०००	
	<b>जम्मा</b>				<b>३३०८५७०</b>			<b>३३०८५७०</b>	
<b>ड</b>	<b>पशु विकास कार्यक्रम नगर स्तरिय</b>								
१४१	बंगुर पालन सँग सम्वन्धीत सरसफाई कार्यक्रम	वडा ११ वडा कार्यालय अगाडि			५००००			५००००	
१४२	अधुरो भवन बाहुनी पशु सेवा कार्यालय प्लास्टर भ्याल ढोका बाइरिड				४०००००			४०००००	
१४३	बायो सेक्युरेटी सहितको खोर सुधार अनुदान ५०%				१०००००			१०००००	
	<b>जम्मा</b>				<b>५५००००</b>			<b>५५००००</b>	
<b>च</b>	<b>आर्थिक क्षेत्र नगर स्तरीय कार्यक्रम</b>								
१४४	धनपालगडी प्रयटन प्रवर्धन र संरक्षण				१००००००			१००००००	
१४५	उद्योग वाणिज्य संघको व्यवस्थपन र सहकार्य				५०००००			५०००००	
१४६	स्वारोजगार कोष				१००००००			१००००००	
	<b>जम्मा</b>				<b>२५०००००</b>			<b>२५०००००</b>	
	<b>आर्थिक विकास कुल जम्मा (क+ख+ग+घ+ड+च )</b>				<b>१४७११५७०</b>			<b>१४७११५७०</b>	

६.४ सामाजिक विकास : ( वार्षिक बजेट तथा कार्यक्रम, आ.व २०७४/२०७५)

क्र.सं.	योजना /कार्यक्रमहरुको नाम (प्राथमिकता कम अनुसार उल्लेखित गर्ने)	योजना संचालन स्थान (टोल र वडा)	इकाइ	परिमाण	अनुमानित लागत रु.			जम्मा लागत	कैफियत
					न.पा	लागत सहभागिता	जन सहभागिता		
क)	वडा स्तरिय कार्यक्रमहरु								
१	खेल मैदान जनता विद्यालय अगाडी	वडा नं. १			५००००	०	०	५००००	
२	नक्सल खेल मैदान	वडा नं. १			१०००००	०	०	१०००००	
३	रत्न बान्तवा खेल मैदान	वडा नं. १			१५००००	०	०	१५००००	समपुरक कोष
४	जेष्ठ नागरिक सम्मान कार्यक्रम	वडा नं. २			५००००	०	०	५००००	
५	महिला हिंसा न्युनिकरण कार्यक्रम जनचेतना	वडा नं. २			५००००	०	०	५००००	
६	लामखुट्टे नियन्त्रणका फगिङ्ग कार्यक्रम	वडा नं. २			५००००	०	०	५००००	
७	युवा तथा खेलकूद, प्रवर्द्धन	वडा नं. २			१०००००	०	०	१०००००	
८	शुक्रबारेको मिया बस्तिको मस्जिद मर्मत सम्भार	वडा नं. २			५००००	०	०	५००००	
९	पिछडीएका तथा असाहय वर्गलाई औषधी तथा आकस्मिक उपचार सहयोग	वडा नं. २			५००००	०	०	५००००	
१०	महिला उदघोषण तालिम	वडा नं. ३			६००००	०	०	६००००	
११	लामखुट्टे नियन्त्रण फगिङ्ग	वडा नं. ३			५००००	०	०	५००००	
१२	पिछडीएका तथा असाहय वर्गलाई औषधी तथा आकस्मिक उपचार सहयोग	वडा नं. ३			३००००	०	०	३००००	
१३	जेष्ठ नागरिक सहयोग तथा सम्मान कार्यक्रम	वडा नं. ३			६००००	०	०	६००००	
१४	खेल मैदान निर्माण बेतना सिमसार दक्षिण	वडा नं. ४			१५००००	०	०	१५००००	



क्र.सं.	योजना /कार्यक्रमहरुको नाम (प्राथमिकता कम अनुसार उल्लेखत गर्ने)	योजना संचालन स्थान (टोल र वडा)	इकाइ	परिमाण	अनुमानित लागत रु.			जम्मा लागत	कैफियत
					न.पा	लागत सहभागिता	जन सहभागिता		
१५	लामखुट्टे नियन्त्रण फगिङ्ग	वडा नं. ४			५००००	०	०	५००००	
१६	सूचनामैत्री कार्यक्रम	वडा नं. ४			१०००००	०	०	१०००००	
१७	खुला दिसामुक्त कार्यक्रम र आदीवासी जनजाती का लागि चेतनामूलक कार्यक्रम	वडा नं. ५			१०००००	०	०	१०००००	
१८	खुला दिसामुक्त कार्यक्रम कसेनी सामुदायिक अध्ययन केन्द्र सँग साभेदारी	वडा नं. ५			१५००००	०	०	१५००००	
१९	बाल नेतृत्व विकास तालिम	वडा नं. ५			५००००	०	०	५००००	
२०	आदिवासी जनजाती श्रेष्ठ,थारु,र कीरात धर्म संकृती जगेर्ना कार्यक्रम	वडा नं. ६	१	१	६००००	०	०	६००००	लक्षित
२१	बाल विकास तथा क्लव गठन र खेलकुद सामाग्री,	वडा नं. ६	३	३	५००००	०	०	५००००	
२२	गर्भवति महिलाका लागि स्वस्थ सभिवन्धी चेतना बिस्तार कर्यक्रम	वडा नं. ६			२५०००	०	०	२५०००	
२३	जेष्ठ नागरीक उपचार कार्यक्रम	वडा नं. ६	२	२	७५०००	०	०	७५०००	लक्षित
२४	दलीत बालवालिकाहरुका लागि विद्यालय भर्ना प्रोत्साहान र सहयोग कार्यक्रम	वडा नं. ६	१	१	५००००	०	०	५००००	लक्षित
२५	अपाङ्गता भएका ब्यक्तिहरुका लागि प्रोत्साहान कार्यक्रम	वडा नं. ६	१	१	२५०००	०	०	२५०००	लक्षित
२६	स्कूल डाँडा खेल मैदान मर्मत	वडा नं. ६	१	१	५००००	०	०	५००००	
२७	पीछडा वगका लागि कृषि औजार वितरण	वडा नं. ६	१	१	५००००	०	०	५००००	लक्षित
२८	खोप केन्द्र संचालन तथा आर्यवेद कार्यक्रम	वडा नं. ६			१५००००	०	०	१५००००	
२९	दलित वर्गका लागि सिलाई कटाई	वडा नं. ७	कार्यक्रम	१	२५०००	०	०	२५०००	

क्र.सं.	योजना /कार्यक्रमहरुको नाम (प्राथमिकता कम अनुसार उल्लेखत गर्ने)	योजना संचालन स्थान (टोल र वडा)	इकाइ	परिमाण	अनुमानित लागत रु.			जम्मा लागत	कैफियत
					न.पा	लागत सहभागिता	जन सहभागिता		
	तालिम								
३०	दलीत बालबालिकाहरुका लागि विद्यालय भर्ना प्रोत्साहान र सहयोग कार्यक्रम	वडा नं. ७			५००००	०	०	५००००	
३१	अपाडता भएका व्यक्तिहरुको आय आर्जनकालागि सहयोग कार्यक्रम	वडा नं. ७	कार्यक्रम	१	५००००	०	०	५००००	
३२	जेष्ठ नागरीक सहयोग तथा सम्मान कार्यक्रम	वडा नं. ७	कार्यक्रम	१	५००००	०	०	५००००	
३३	बेलवारी ७ को मदर्शाका लागि सैक्षिक सहयोग	वडा नं. ७	कार्यक्रम	१	२५०००	०	०	२५०००	
३४	पीछडा वर्गको लागी कृषि औजार सहयोग कार्यक्रम	वडा नं. ७	कार्यक्रम	१	२५०००	०	०	२५०००	
३५	बालवालीका कार्यक्रमबाट वडाभरीका सामुदायीक विध्यालयका दलित तथा गरिव विध्यार्थीहलाइ शैक्षिक सामग्री तथा स्टेसनरी वितरण	वडा नं. ७	कार्यक्रम	१	४००००	०	०	४००००	
३६	युवाहरुका लागि खेलकुद सामाग्री सहयोग कार्यक्रम	वडा नं. ७	कार्यक्रम	१	३५०००	०	०	३५०००	
३७	महिलाहरुको आडखस्ने ,फिस्टुला र पाठेघरको क्यान्सर सम्बन्धी स्कृनिङ कार्यक्रम	वडा नं. ७			५००००	०	०	५००००	
३८	खेलकुद कार्यक्रम साभेदारी	वडा नं. ९			५००००	०	०	५००००	साभेदारी
३९	महिला हिंसा न्युनीकरण सम्बन्धी कार्यक्रम	वडा नं. ९			५००००	०	०	५००००	लक्षित
४०	जेष्ठ नागरिक सहयोग तथा सम्मान कार्यक्रम	वडा नं. ९			५००००	०	०	५००००	साभेदारी, लक्षित
४१	बालकल्व मार्फत बालविवाह विरुद्ध सचेतना	वडा नं. ९			२५०००	०	०	२५०००	लक्षित

क्र.सं.	योजना /कार्यक्रमहरुको नाम (प्राथमिकता कम अनुसार उल्लेखत गर्ने)	योजना संचालन स्थान (टोल र वडा)	इकाई	परिमाण	अनुमानित लागत रु.			जम्मा लागत	कैफियत
					न.पा	लागत सहभागिता	जन सहभागिता		
४२	अपागता भएका व्यक्तिहरुका लागि व्यवसाय संचालन प्रोत्साहन कार्यक्रम	वडा नं. ९			२५०००	०	०	२५०००	
४३	विभिन्न धर्म र संस्कृती जगेर्नाका लागि सहयोग कार्यक्रम	वडा नं. ९			५००००	०	०	५००००	
४४	महेन्द्र मा.वि व्यवस्थापन सहयोग	वडा नं. १०			२०००००	०	०	२०००००	
	<b>वडा स्तरिय सामाजिक जम्मा</b>				<b>२७८५०००</b>	<b>०</b>	<b>०</b>	<b>२७८५०००</b>	
<b>ख</b>	<b>शिक्षा विकास कार्यक्रम (क्षेत्रगत)</b>								
४५	प्रतेक स्थानीय तहमा एक ओटा सामुदायिक सिकाई केन्द्रलाई आसिटी पूर्वाधार सहितको शैक्षिक सुचना केन्द्रको रुपमा विकास गर्ने				२०००००			२०००००	
४६	प्रारंभिक बाल विकास / पुर्व प्राथमिक कक्षाका सहजकर्ताहरुको पारिश्रमीक				४९९२०००			४९९२०००	
४७	प्रति विद्यार्थी इकाई लागतका आधारमा प्रारंभिक बाल विकास /पुर्व प्राथमिक कक्षाका लागि अनुदान				५००५००			५००५००	
४८	निरंतर विद्यार्थी मुल्याङ्कनका लागि आवश्यक सामग्री अनुदान -कक्षा १ र अन्य कक्षाहरुमा नयाँ भर्नाको लागि )				७४७००			७४७००	
४९	कक्षा १ देखि १० सम्म अध्ययनरत विद्यार्थीका लागि पाठ्य पुस्तक अनुदान				५००११७६.७			५००११७६.७	
५०	कक्षा ११ र १२ मा अध्ययनरत तोकिएका लक्षितवर्गका				३५००००			३५००००	

क्र.सं.	योजना /कार्यक्रमहरुको नाम (प्राथमिकता कम अनुसार उल्लेखत गर्ने)	योजना संचालन स्थान (टोल र बडा)	इकाइ	परिमाण	अनुमानित लागत रु.			जम्मा लागत	कैफियत
					न.पा	लागत सहभागिता	जन सहभागिता		
	विद्यार्थीहरुका लागि पाठ्यपुस्तक अपलब्ध गराउन विद्यालय लाई अनुदान								
५१	सामुदायिक विद्यालयमा आधारभुत तथा माध्यमिक तहमा अध्ययनरत विद्यार्थीहरुका लागि गैर आवासिय छात्रवृत्ति ( छात्रा दलित )				१६२६७००			१६२६७००	
५२	शिक्षण सिकाई सामग्री तथा Book Comer व्यवस्थापनका लागि प्रति विद्यार्थी लागत अनुदान एःभन्ना कक्षा १ देखि १२				१६९०८५०			१६९०८५०	
५३	विद्यालय सुधार योजना, समुदाय तथा वि.ब्या.स.हरुको क्षमता विकासका लागि अन्तक्रिया, अभिभावक शिक्षा संचालन, अतिरिक्त क्रियाकलाप संचालन गर्न आधारभुत तथा माध्यमिक तहका विद्यालयहरुलाई एकमुष्ट अनुदान				५३५०००			५३५०००	
५४	विद्यालय संचालन तथा व्यवस्थापन अनुदान कक्षा १ देखि १२				६७५०००			६७५०००	
५५	सामाजिक परिक्षण तथा आर्थिक लेखा परिक्षण,विद्यार्थी रिपोर्ट कार्ड , विद्यालय तथ्याङ्क व्यवस्थापन, बुलेटीन प्रकाशन लगायतका क्रियाकलाप संचालन गर्न आधारभुत तथा माध्यमिक तहका				३७५०००			३७५०००	

क्र.सं.	योजना /कार्यक्रमहरुको नाम (प्राथमिकता कम अनुसार उल्लेखत गर्ने)	योजना संचालन स्थान (टोल र बडा)	इकाइ	परिमाण	अनुमानित लागत रु.			जम्मा लागत	कैफियत
					न.पा	लागत सहभागिता	जन सहभागिता		
	विद्यालयहरुलाई एकमुष्ट अनुदान								
५६	विद्यालय कर्मचारी व्यवस्थापन अनुदान -आधारभूत तथा माध्यमिक तह )				४३३५५००			४३३५५००	
	<b>जम्मा</b>				<b>२६१२१६९४.४०</b>			<b>२६१२१६९४.४०</b>	
<b>ग</b>	<b>शिक्षा क्षेत्र विकास नगर स्तरिय कार्यक्रम</b>								
५७	विद्यालय सुधार योजना निर्माणका लागि क्षमता अभिवृद्धि कार्यक्रम ( प्र.अ, वि.व्य.स, शि.अ.स.हरुका लागि)				१०००००				
५८	विद्यालय अनुगमन निरीक्षण				५००००			५००००	
५९	दिवा खाजा बाल विकास केन्द्रमा				१५०००००			१५०००००	
६०	सामुदायीक विद्यालयमा विद्युतिय हाजीरी मेसिन				८०००००			८०००००	
६१	अग्रेजी माध्यमिक बाट शिक्षा अभिमुखिकरण				१०००००			१०००००	
६२	शैक्षिक क्यालेन्डर निर्माण र वितरण				५००००			५००००	
६३	विद्यालय नक्शाडकन				५००००			५००००	
६४	सामुदायीक विद्यालय विच अन्तरकृया		१ पटक	३२ जना	५००००			५००००	
६५	माध्यमिक विद्यालय तथा आधारभूत विद्यालय विषयगत शिक्षक पुरस्कृत कार्यक्रम				१०००००			१०००००	
६६	उत्कृष्ट माध्यमिक विद्यालय तथा				२०००००			२०००००	

क्र.सं.	योजना /कार्यक्रमहरुको नाम (प्राथमिकता कम अनुसार उल्लेखत गर्ने)	योजना संचालन स्थान (टोल र बडा)	इकाइ	परिमाण	अनुमानित लागत रु.			जम्मा लागत	कैफियत
					न.पा	लागत सहभागिता	जन सहभागिता		
	आधारभूत विद्यालय सम्मान कार्यक्रम								
६७	क्षमता अभिवृद्धि कार्यक्रम प्र.अ र शिक्षकहरुका लागि				१०००००			१०००००	
६८	नगरस्तरीय शैक्षिक महोत्सव तथा अतिरीक्त क्रियाकलाप				५०००००			५०००००	
	<b>जम्मा</b>				<b>३६०००००</b>			<b>३९५००००</b>	
<b>घ</b>	<b>जनस्वस्थ प्रवर्धन कार्यक्रम ( क्षेत्रगत )</b>								
	एकिकृत जिल्ला स्वास्थ्य कार्यक्रम								
६९	स्थापना भएका र थप हुने शहरी स्वास्थ्य केन्द्र संचालन अनुदान				४२५०००			४२५०००	
७०	प्रा.स्वा.के, स्वा चौकी, ओ.पि.डि टिकट छपाई र दत्ता शुल्क बापत अनुदान				३३५०००			३३५०००	
७१	आमा सुरक्षा कार्यक्रम श्रोत भर्ना यातायात खर्च				१२०००००			१२०००००	
७२	गर्भवती तथा सुत्केरी जाँच				२२५०००			२२५०००	
७३	वर्धथिड सेन्टर वाट रेफर				१७०००			१७०००	
७४	न्यानो भोला कार्यक्रम				४८९०००			४८९०००	
७५	प्रा.स्वा.के, विद्युतिय हाजीर				४००००			४००००	
७६	पाठेघरको मुखको क्यान्सर जाँचको लागि भियासेट खरिद				७०००			७०००	
७७	रिड पेसरी खरिद				५०००			५०००	
७८	ओ.आर.सि संचालन तथा उपकरण खरिद				८०००			८०००	
७९	पूर्ण खोप, दिगोपना र स्वास्थ्य				४३०००			४३०००	

क्र.सं.	योजना /कार्यक्रमहरुको नाम (प्राथमिकता कम अनुसार उल्लेखत गर्ने)	योजना संचालन स्थान (टोल र वडा)	इकाइ	परिमाण	अनुमानित लागत रु.			जम्मा लागत	कैफियत
					न.पा	लागत सहभागिता	जन सहभागिता		
	संस्था संचालन तथा व्यवस्थापन योजना, अन्तरक्रिया कार्यक्रम								
८०	पूर्ण खोप दिगोपना सवेक्षण कार्यक्रम				५००००			५००००	
८१	नियमित खोप कवरेज वढाउन, डपआउट घटउन बैशाक महिना खोप महिनाको रुपमा संचालन गर्न डाटा भेरिफिकेशन तथा अनुगमन				२९०००			२९०००	
८२	परिवार नियोजन तथा सुरक्षित मातृत्व दिवस				५०००			५०००	
८३	शहरी स्वास्थ्य केन्द्र, प.नी, सेवा विस्तार				३००००			३००००	
८४	बन्याकरण घुम्ती सिविर अगावै म.स्वा.से संग छलफल				३६०००			३६०००	
८५	स्टाफ नर्स/अनमिहरुलाई क्लिनिक अपडेट				१००००			१००००	
८६	पूर्ण खोप न.पा सूनिश्चितता र दिगोपना, स्वा.स.पे सहित न.पा प्रमुख, वडा प्रमुखको १ दिने गोष्ठी				३००००			३००००	
८७	खोप केन्द्र भवन निर्माण				६०००००			६०००००	
८८	महिला स्वा.के लाई पोशाक भत्ता				२७८०००			२७८०००	
८९	SBA Training र प्रसुति सेवा संचालन गर्न नसिड कर्मचारी करारमा नियुक्ति				५३२०००			५३२०००	
९०	विश्व औलो दिवस कार्यक्रम				३०००			३०००	
९१	औषधी ढुवानी				४५०००			४५०००	

क्र.सं.	योजना /कार्यक्रमहरुको नाम (प्राथमिकता कम अनुसार उल्लेखत गर्ने)	योजना संचालन स्थान (टोल र बडा)	इकाइ	परिमाण	अनुमानित लागत रु.			जम्मा लागत	कैफियत
					न.पा	लागत सहभागिता	जन सहभागिता		
९२	परिवार स्वास्थ्य कार्यक्रमको लागि फोटोग्राफ सहित फरमेट छपाई				९०००			९०००	
९३	फिस्टुला तथा पाठेघर खस्ने विरामीको इस्क्यानड तथा रिडपेसरी सहयोग				४००००			४००००	
९४	आ.यू.सि.डि सेवा प्रदान				२२०००			२२०००	
९५	इमप्लान्ट सेवा				४५०००			४५०००	
९६	म.स्वा.से दिवस कार्यक्रम				२६०००			२६०००	
९७	म.स्वा.से. अर्धवार्षिक समिक्षा बैठक				१३६०००			१३६०००	
९८	म.स्वा.से.लाई सम्मानजनक विदाई				४००००			४००००	
९९	किशोर किशोरी कार्यक्रम महिनावारी व्यवस्थापन				८०००			८०००	
१००	कुष्ठरोग पत्ता लगाउन केश नोटिफिकेशन				१५४०००			१५४०००	
१०१	गाँउघर क्लिनिक संचालन खर्च				६१०००			६१०००	
१०२	सुरक्षा पसुति सेवा संचालनका लागि समिक्षा				२००००			२००००	
१०३	बाल भिटा कार्यक्रम				९२०००			९२०००	
१०४	कुष्ठरोग निवारण अभियान				५०००००			५०००००	
१०५	सु.आ.हा.रा कार्यक्रम				११०००			११०००	
१०६	भिटा ए क्याप्सुल वितरण				५५०००			५५०००	
१०७	प्रा.स्वा.के सेवा सुदृढीकरण				३०००००			३०००००	
१०८	स्वास्थ्य चौकी फोहोर व्यवस्थापन तथा गुणस्तर सुधार कार्यक्रम				६००००			६००००	
१०९	मलेरीया रोगी पत्ता लगाई नमूना				१००००			१००००	



क्र.सं.	योजना /कार्यक्रमहरुको नाम (प्राथमिकता कम अनुसार उल्लेखत गर्ने)	योजना संचालन स्थान (टोल र बडा)	इकाइ	परिमाण	अनुमानित लागत रु.			जम्मा लागत	कैफियत
					न.पा	लागत सहभागिता	जन सहभागिता		
	संकलन गरि उपचार तथा निगरानी								
११०	निशुल्क औषधी खरिद				९२००००			९२००००	
१११	छुट बच्चाको खोजी गरि पूर्ण खोप म.स्वा.से. अभिमुखिकरण				२६०००			२६०००	
११२	कार्यालय संचालन				४०००			४०००	
११३	<b>जम्मा</b>				<b>६९८१०००</b>			<b>६९८१०००</b>	
	<b>क्षयरोग निवारण कार्यक्रम</b>								
११४	स्थानिय तह संचालन खर्च फर्म, फरमेट, फोटोकपी तथा आवश्यक सामाग्री खरिद				१००००			१००००	
११५	उपचार केन्द्रहरुमा आकस्मिक अवस्थामा औषधी तथा ल्याव सामाग्री ढुवानी				१२०००			१२०००	
११६	उपचार केन्द्रमा गई अनुगमन, मुल्याङकन तथा गुणस्तरीय सुनिश्चित गर्ने				१२०००			१२०००	
११७	डट्स कार्यक्रम खर्च				४६०००			४६०००	
११८	माइस्कोपी क्याम संचालन				५००००			५००००	
	<b>जम्मा</b>				<b>१३००००</b>			<b>१३००००</b>	
	<b>राष्ट्रिय स्वास्थ्य शिक्षा तथा सूचना तथा संचार कार्यक्रम</b>								
११९	स्वास्थ्य संस्थामा शिक्षा सामाग्री वितरण				२०००			२०००	
१२०	छापा संचार माध्यमबाट स्वास्थ्य संदेश प्रसारण				१७०००			१७०००	
१२१	स्थानिय तहमा स्वास्थ्य शिक्षा सामाग्री (सुरक्षित मातृत्व, नसर्ने				३०००			३०००	

क्र.सं.	योजना /कार्यक्रमहरुको नाम (प्राथमिकता कम अनुसार उल्लेखत गर्ने)	योजना संचालन स्थान (टोल र बडा)	इकाइ	परिमाण	अनुमानित लागत रु.			जम्मा लागत	कैफियत
					न.पा	लागत सहभागिता	जन सहभागिता		
	रोग, सर्ने रोग, जलवायु प्रदुषण आदी सम्बन्धी स्वास्थ्य सामाग्रहरुको उत्पादन र वितरण								
१२२	विद्यालय स्वास्थ्य शिक्षा कार्यक्रम				३२०००			३२०००	
१२३	समुदायमा स्वास्थ्य सेवा प्रवाह कार्यक्रम (प्रजन्त स्वास्थ्य, बाल स्वास्थ्य, निशुल्क स्वास्थ्य सेवा तथा सरुवा रोग कार्यक्रम बारे जानकारी				१५०००			१५०००	
१२४	सामुदायीक स्वास्थ्य प्रवर्धन कार्यक्रम				५०००			५०००	
१२५	विश्व स्वास्थ्य कार्यक्रम				४०००			४०००	
	जम्मा				७६०००			७६०००	
	<b>कुल जम्मा</b>				<b>७९६९०००</b>			<b>९७०२३०००</b>	
<b>ड</b>	<b>जनस्वस्थ्य प्रवर्धन नगर स्तरिय कार्यक्रम</b>								
१२६	महिला स्वास्थ्य स्वमसेविका प्रोत्साहन भत्ता		संख्या	३७	६६६०००			६६६०००	
१२७	एच.आइ.भि कार्यक्रम				५००००			५००००	
१२८	औषधी खरिद				१५०००००			१५०००००	
१२९	अत्यावस्यक औषधि ढुवानी				५००००			५००००	
१३०	२ वर्ष मुनीका बालबालीकाको उचाई, तौल र पाखुराको नाप लिई पोषण अवस्था सर्वेक्षण गर्ने				२०००००			२०००००	
१३१	खोप/गाउघर क्लिनिक मर्मत कसेनी, साठी विघे र बोराबाधमा र बेलबारी २ लालभित्ति				१५००००			१५००००	

क्र.सं.	योजना /कार्यक्रमहरुको नाम (प्राथमिकता कम अनुसार उल्लेखित गर्ने)	योजना संचालन स्थान (टोल र वडा)	इकाई	परिमाण	अनुमानित लागत रु.			जम्मा लागत	कैफियत
					न.पा	लागत सहभागिता	जन सहभागिता		
१३२	फर्निचर खरिद				१०००००			१०००००	
१३३	संचार माध्यमबाट स्वास्थ्य संदेश प्रसारण तथा माइकिड				२००००			२००००	
१३४	स्वास्थ्य शिविर संचालन				२०००००			२०००००	
१३५	स्वास्थ्य संस्थामा कम्प्युटर तथा प्रिन्टर खरिद				२०००००			२०००००	
१३६	कार्यालय संचालन				५००००			५००००	
१३७	विपत तथा महामारी नियन्त्रण				१०००००			१०००००	
१३८	महिला स्वास्थ्य स्वयंसेविका अवकास सुविधा				२०००००			२०००००	
	<b>जम्मा</b>				<b>३७००००</b>			<b>३७००००</b>	
<b>च</b>	<b>महिला बिकास कार्यक्रम ( क्षेत्रगत )</b>								
१३९	समुह गठन	वडा नं १ र २	१२						
१४०	समिति गठन	”	२						
१४१	अनुशिक्षण तालीम	”	२		५६०००			५६०००	
१४२	सिप बिकास तालीम ३ दिने	१,२ र ४ नं वडामा	३		३१५०००			३१५०००	
१४३	किशोरी शिक्षा कार्यक्रम	३	१		७५०००			७५०००	
	<b>जम्मा</b>				<b>४४६०००</b>			<b>४४६०००</b>	
<b>छ</b>	<b>महिला बिकास कार्यक्रम ( नगर स्तरिय कार्यक्रम )</b>								
१४४	घरेलु तथा महिला हिंसा सम्बन्धी अभिमुखिकरण स्थानिय जनप्रतिनिधीलाई				१०००००			१०००००	

क्र.सं.	योजना /कार्यक्रमहरुको नाम (प्राथमिकता कम अनुसार उल्लेखत गर्ने)	योजना संचालन स्थान (टोल र बडा)	इकाइ	परिमाण	अनुमानित लागत रु.			जम्मा लागत	कैफियत
					न.पा	लागत सहभागिता	जन सहभागिता		
१४५	घरेलु तथा लैङ्गीक हिंसा सचेतना किशोरकिशोरीलाई				१०००००			१०००००	
१४६	नेतृत्व तथा संस्थागत विकास सम्बन्धी तालिम			१	१०००००			१०००००	
१४७	सम्भाव्यता व्यवसाय छनौट			५	५००००			५००००	
	<b>जम्मा</b>				<b>३५००००</b>			<b>३५००००</b>	
<b>ज</b>	<b>आयुर्वेद उपचार कार्यक्रम ( क्षेत्रगत )</b>								
१४८	निशुल्क टिकट दर्ता सुल्क				१००००			१००००	
१४९	राष्ट्रिय अन्तराष्ट्रिय योग दिवस, राष्ट्रिय आरोग्य दिवस तथा धनवन्तरी जयन्ती				५०००			५०००	
१५०	पंचकर्म (पूर्वकर्म) कार्यक्रम				१००००			१००००	
१५१	स्तनपाई आमालाई मातृशिशु सुरक्षार्थ दुधवर्धक जडिबुटि जन्य औषधी वितरण सम्बन्धी कार्यक्रम				२००००			२००००	
१५२	विद्यालय आयुर्वेद स्वास्थ्य र योग शिक्षा कार्यक्रम				१००००			१००००	
१५३	स्थानिय जनतालाई जडिबुटि परिचयात्मक कार्यक्रम				६०००			६०००	
१५४	अत्यावश्यक औषधी खरिद				२०००००			२०००००	
१५५	औषाधालयको लागी फर्निचर खरिद				१५०००			१५०००	
१५६	मेसिनरी औजार खरिद				२००००			२००००	
	<b>जम्मा</b>				<b>२९६०००</b>			<b>२९६०००</b>	

क्र.सं.	योजना /कार्यक्रमहरुको नाम (प्राथमिकता कम अनुसार उल्लेखत गर्ने)	योजना संचालन स्थान (टोल र बडा)	इकाइ	परिमाण	अनुमानित लागत रु.			जम्मा लागत	कैफियत
					न.पा	लागत सहभागिता	जन सहभागिता		
अ	आयुर्वेद उपचार कार्यक्रम - नगर स्तरिय कार्यक्रम )								
१५७	निशुल्क आयुर्वेद शिविर				५००००			५००००	
१५८	पंचकर्म (पूर्व कर्म) कार्यक्रम				१०००००			१०००००	
१५९	विद्यालय आयुर्वेद स्वास्थ्य र योग शिक्षा कार्यक्रम				२५०००			२५०००	
१६०	स्थानिय जनतालाई जडिबुटि परिचयात्मक कार्यक्रम				२५०००			२५०००	
१६१	अत्यावसक आयुर्वेद औषधी व्यवस्थापन				१०००००			१०००००	
१६२	सुख्खा जडिबुटि संकलन (हर्वेरीयम ) कार्यक्रम				२००००			२००००	
१६३	स्वास्थ्य संस्थामा कम्प्युटर तथा प्रिन्टर खरिद				५००००			५००००	
	<b>जम्मा</b>				<b>३७००००</b>			<b>३७००००</b>	
ब	स्थानीय शासन तथा सामुदायिक बिकास कार्यक्रम ( एलजिसिडिपि )								
१६४	बेलबारी न.पा. को प्रोफाईल निर्माण				१०००००			१०००००	
१६५	सामाजिक परिचालकको जिवन निर्वाह भत्ता				१९२०००			१९२०००	
१६६	कार्यक्रम संयोजक तलब तथा स्थानिय सेवा प्रदायक संस्था छनौट भुक्तानी				११३०००			११३०००	

क्र.सं.	योजना /कार्यक्रमहरुको नाम (प्राथमिकता कम अनुसार उल्लेखत गर्ने)	योजना संचालन स्थान (टोल र बडा)	इकाइ	परिमाण	अनुमानित लागत रु.			जम्मा लागत	कैफियत
					न.पा	लागत सहभागिता	जन सहभागिता		
१६७	आई.टी. अफीसर तबब भत्ता				३६००००			३६००००	
१६८	ई गभरमेन्स प्रवर्दन कार्यलय उपकरण खरिद				६०००००			६०००००	
	<b>जम्मा</b>				<b>१३६५०००</b>			<b>१३६५०००</b>	
<b>ट</b>	<b>सामाजिक क्षेत्र विकासको नगर स्तरिय कार्यक्रम</b>								
१६९	मेलमिलाप केन्द्र संचालन सहयोग				२०००००			२०००००	
१७०	नेपाल आदिवासी जनजाती उत्थान प्रतिष्ठान				२०००००			२०००००	
१७१	सामाजिक क्षेत्रका अन्य विविध कार्यक्रम संचालन				२५५००००			२५५००००	
	<b>जम्मा</b>				<b>२९५००००</b>			<b>२९५००००</b>	
<b>ठ</b>	<b>लक्षित बर्ग नगर स्तरिय कार्यक्रम</b>								
१७२	महिला				१३०००००			१३०००००	
१७३	बलबालिका				१८०००००			१८०००००	
१७४	आदिवासी जनजाती				१५०००००			१५०००००	
१७५	दलित				७०००००			७०००००	
१७६	पिछडावर्ग				५०००००			५०००००	
१७७	अपाङ्गता				७०००००			७०००००	
१७८	जेष्ठनागरिक				७०००००			७०००००	
	<b>जम्मा</b>				<b>७२०००००</b>			<b>७२०००००</b>	
	<b>सामाजिक बिकास कुल जम्मा</b>				<b>५६३८२६९४.४</b>			<b>५६३८२६९४४</b>	

## ६.५ वन वातावरण तथा जोखिम व्यवस्थापन ( वार्षिक बजेट तथा कार्यक्रम, आ.व २०७४/२०७५)

क्र.सं.	योजना /कार्यक्रमहरुको नाम (प्राथमिकता कम अनुसार उल्लेखत गर्ने)	योजना संचालन स्थान (टोल र वडा)	इकाइ	परिमाण	अनुमानित लागत रु.			जम्मा लागत	कैफियत
					न.पा	लागत सहभागिता	जन सहभागिता		
क)	वडा स्तरिय कार्यक्रमहरु								
१	डुवान निकास व्यवस्थापन	वडा नं १ सिसौली			२५००००			२५००००	
२	विपत व्यवस्थापन (नदि नियन्त्रण, बाटो मर्मत)	वडा नं १			१०७५०००			१०७५०००	काम सम्पन्न भई सकेको
३	खुल्ला दिशामुक्त कार्यक्रम	वडा नं १			१०००००			१०००००	समपुरक कोष
	<b>जम्मा</b>				<b>१४२५०००</b>			<b>१४२५०००</b>	
४	खानेपानी सरसफाई तथा खुल्ला दिशामुक्त कार्याक्रम	वडा नं २			१०००००			१०००००	साभेदार गैसहरुको रकम उल्लेख नभएको
५	लोहन्द्रा खोला नदि नियन्त्रण	वडा नं २			१४५७९०			१४५७९०	काम सम्पन्न भएको भौतिक बाट आएको
	<b>जम्मा</b>				<b>२४५७९०</b>			<b>२४५७९०</b>	
६	वाढीको क्षतिबाट भएको विभिन्न बाटो तथा पुल मर्मत	वडा नं ३			६७५५३०			६७५५३०	काम सम्पन्न
	<b>जम्मा</b>				<b>६७५५३०</b>			<b>६७५५३०</b>	
७	वाढी बाट क्षति ग्रस्त सडक मर्मत	वडा नं ४			४१५०००			४१५०००	काम सम्पन्न भई सकेको
	<b>कुल जम्मा</b>				<b>४१५०००</b>			<b>४१५०००</b>	

क्र.सं.	योजना /कार्यक्रमहरुको नाम (प्राथमिकता क्रम अनुसार उल्लेखत गर्ने)	योजना संचालन स्थान (टोल र वडा)	इकाइ	परिमाण	अनुमानित लागत रु.			जम्मा लागत	कैफियत
					न.पा	लागत सहभागिता	जन सहभागिता		
८	बजार सरसफाई कार्यक्रम	वडा नं ५			५००००			५००००	
९	विविध ठाउमा मर्मत समितिको खर्च भएको				७०००००			७०००००	
	<b>जम्मा</b>				<b>७५००००</b>			<b>७५००००</b>	
१०	खुल्ला दिशामुक्त वडा घोषणा तथा पूर्ण सरसफाई कार्यक्रम	वडा नं ६			१०००००			१०००००	
११	विपत व्यवस्थापन	वडा नं ६			४१७०००			४१७०००	सम्पन्न काम
१२	धैती खोला काठेपुल निर्माण	वडा नं ६ धैती खोला			१८५०००		१८५००	२०३५००	काम सम्पन्न
	<b>जम्मा</b>				<b>७०२०००</b>			<b>५१७०००</b>	
१३	सरसफाई कार्यक्रम	वडा नं ७			८००००	०	०	८००००	
१४	यस आर्थिक वर्षको वर्षायाममा मर्मत सम्भार गर्दा भएको खर्च	वडा नं ७			७०००००	९९००००	२९००००	९९००००	सम्पन्न
	<b>जम्मा</b>				<b>७८००००</b>	<b>७८००००</b>	<b>१५६००००</b>	<b>९९००००</b>	
१५	भाउन्ने आमतोला अन्तर्गत अमर मार्ग मर्मत वडा नं १० सँग लागत साभेदारी	वडा नं ८	१	१	३९०५००			३९०५००	काम सम्पन्न भएको
१६	बेलबारी नगरपालिकाको वडा नं. ८ को बाटो मर्मत	वडा नं ८	१	१	४९९०००			४९९०००	काम सम्पन्न भएको
१७	रैभारको ओ. डि. एफ र कलभर्ट निर्माण	वडा नं ८	१	१	२५००००			२५००००	
	<b>जम्मा</b>				<b>९४९५००</b>				
१८	वातावरणमैत्री भोला निर्माण	वडा नं ९			५००००			५००००	



क्र.सं.	योजना /कार्यक्रमहरुको नाम (प्राथमिकता क्रम अनुसार उल्लेखित गर्ने)	योजना संचालन स्थान (टोल र बडा)	इकाइ	परिमाण	अनुमानित लागत रु.			जम्मा लागत	कैफियत
					न.पा	लागत सहभागिता	जन सहभागिता		
	तालिम								
१९	फोहोरमैला व्यवस्थापन सम्बन्धी जनचेतना मूलक कार्यक्रम	बडा नं ९			६००००			६००००	
२०	विपत व्यवस्थापन सम्बन्धी जनचेतनामूलक कार्यक्रम	बडा नं ९			५००००			५००००	साभेदारी
२१	विपत व्यवस्थापन	बडा नं ९			६३००००			६३००००	काम सम्पन्न
	<b>जम्मा</b>				<b>७९००००</b>			<b>७९००००</b>	
२२	भाउन्ने आमतोला अन्तर्गत अमर मार्ग मर्मत	बडा नं १०			७३१०००		२०००००	९३१०००	काम सम्पन्न
२३	भाउन्ने आमतोला अन्तर्गत अम्मर मार्ग मर्मत बडा नं. ८ संग लागत साभेदारी	बडा नं १०			३९००००		१०००००	४९००००	काम सम्पन्न
२४	खुल्ला दिशामुक्त कार्यक्रम	बडा नं १०			१५००००			१५००००	
	<b>जम्मा</b>				<b>१२७१०००</b>		<b>३०००००</b>	<b>१४२१०००</b>	
२५	बाटो मर्मत	बडा नं ११			४२००००		८४०००	५०४०००	काम सम्पन्न भौतिक बाट आएको
२६	बाटो ग्राभेल	महालक्ष्मी मन्दिर पश्चिम मलामी विश्रामलय बाटो			१२१०००		३६०००	१५७०००	काम सम्पन्न भौतिक पूर्वाधार बाट आएको
	<b>जम्मा</b>				<b>५४१०००</b>				
	<b>कुल जम्मा</b>				<b>८७३६८२०</b>				
ख	नगर स्तरका कार्यक्रम बन् बातावरण तथा जोखिम								

क्र.सं.	योजना /कार्यक्रमहरुको नाम (प्राथमिकता क्रम अनुसार उल्लेखित गर्ने)	योजना संचालन स्थान (टोल र वडा)	इकाइ	परिमाण	अनुमानित लागत रु.			जम्मा लागत	कैफियत
					न.पा	लागत सहभागिता	जन सहभागिता		
	<b>व्यवस्थापन</b>								
२७	विपत व्यवस्थापन कोष				३००००००			३००००००	
२८	नदी नियन्त्रण (वायो इन्जिनियरिङ प्रविधि)	लोहन्ना र चिसाइ			१०००००००			१०००००००	
२९	वैकलीक उर्जा विकास कार्यक्रम				२००००००			२००००००	
३०	वेतना क्षेत्र सिमसार क्षेत्र प्रवर्धन				४००००००			४००००००	
३१	पर्यटन पूर्वाधार र सिमसार संरक्षण विकास				१००००००			१००००००	
३२	जडिबुडि उत्पादन तथा संरक्षण				४०००००			४०००००	
३३	नगरक्षेत्रको हरियाली प्रवर्धन				१००००००			१००००००	
३४	वन संरक्षण तथा विकास				१०००००			१०००००	
३५	फोहोरमैला व्यवस्थापन कार्यक्रम				१८०००००			१८०००००	
३६	खुल्ला दिशामुक्त क्षेत्र घोषणा				२०००००			२०००००	
३७	ल्याण्डफील्ड साइड अध्ययन कार्य				५००००			५००००	
	<b>जम्मा</b>				<b>२३५५००००</b>			<b>२३५५००००</b>	
	<b>वन बातावरण तथा जोखिम व्यवस्थापन कुल जम्मा (क+ख )</b>				<b>३२२८६८२०</b>			<b>३२४८४८२०</b>	

# बेलबारी नगरपालिकाको सामाजिक ढाचा

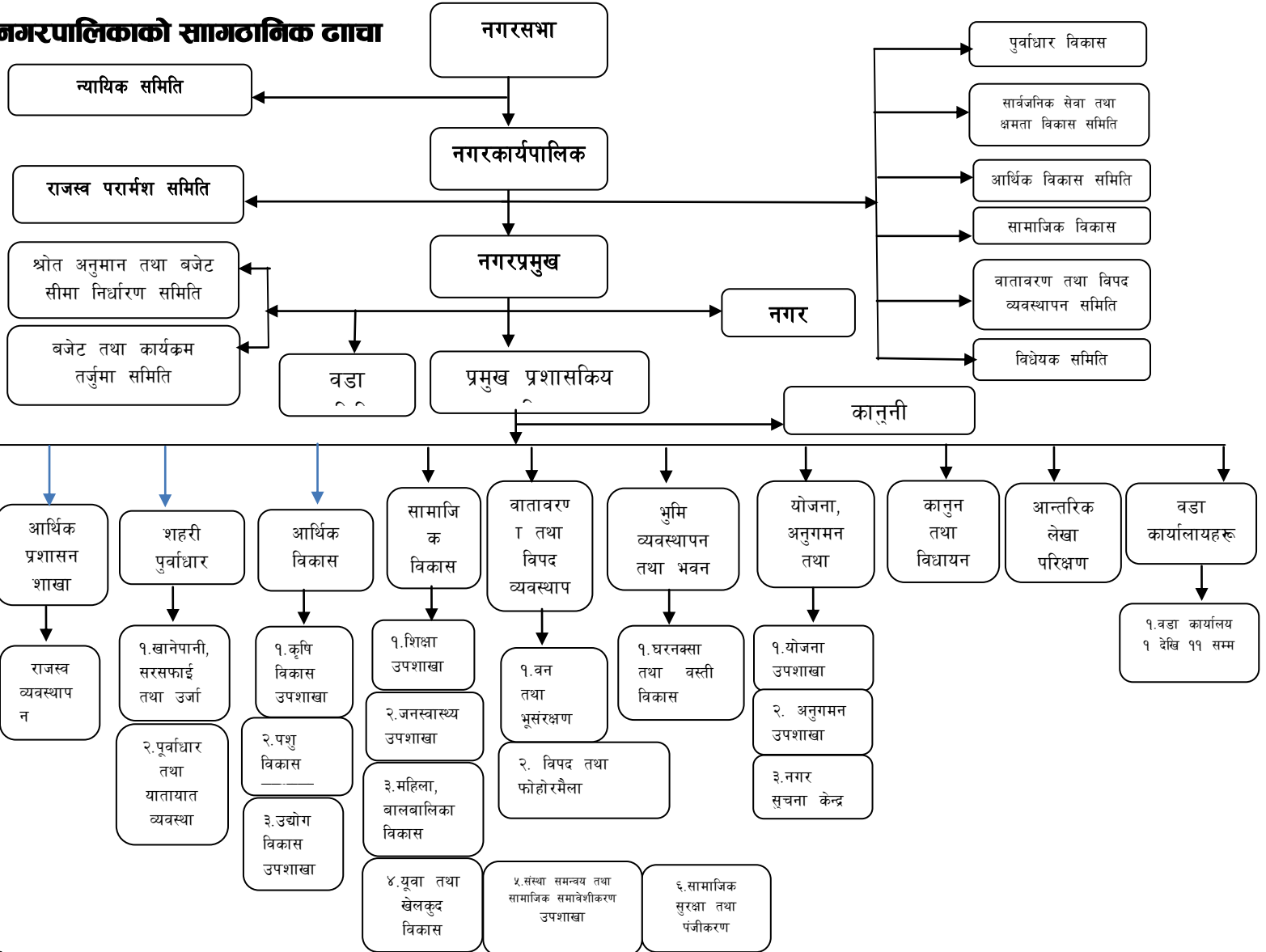

अनुसूचि ३  
बेलबारी नगरकार्यपालिकाको संगठन दरबन्दी संरचना

क.स.	शाखा	शाखा प्रमुख	उपशाखा	पद	दरबन्दी	कैफियत
				प्रमुख प्रशासकिय अधिकृत उपसचिव	१	
१	सामान्य प्रशासन शाखा	शाखा अधिकृत	कर्मचारी प्रशासन उपशाखा	शाखा अधिकृत (सातौं तह)	१	/
				ना.सु. (पाचौं तह)	२	प्रमुख १ पिए करार
				कम्प्युटर अपरेटर (चौथो तह)	१	
				खरिदार (चौथो तह)	१	
				हलुका सवारी चालक	२	
				स्वीपर	२	१ करार
				भान्से	२	मेयर र प्र.प्र.अ.
				कार्यालय सहयोगी	१३	(मेयर, उपमेयर, प्रमुख प्र.अधिकृत,)
			खरिद तथा जिन्सी उपशाखा	ना.सु. (पाचौं तह)	१	
			दर्ता चलानी तथा सोधपुछ उपशाखा	खरिदार (चौथो तह)	१	
			नगरप्रहरी तथा बारुणयन्त्र उपशाखा	नगरप्रहरी इन्चार्ज, हबल्दार (चौथो तह)	१	करार
				नगरप्रहरी	३	करार
				चलक	१	करार
				अग्नी निरोधक	३	नगरप्रहरी सरह
२	आर्थिक प्रशासन शाखा	लेखा अधिकृत	राजस्व व्यवस्थापन उपशाखा	लेखा अधिकृत	१	
			लेखापाल (पाचौं तह)	१		
			ना.सु. (पाचौं तह)	१		
			स.कम्प्युटर अपरेटर (चौथो तह)	१		
			खरिदार (चौथो तह)	१		
			बहिदार	१	निवृत्त वा बढुवा पछि स्वतःचौथोतहमा परिणत हुने	

३	शहरी पुर्वाधार विकास शाखा	सिभील ईन्जीनियर	पुर्वाधार तथा यातायात व्यवस्था उपशाखा	सिभील ईन्जीनियर (छैटौ तह)	१	सिभील २ र आर्किटेक्ट १		
				सर्वईन्जीनियर (पाचौ तह)	३			
				ना.सु. (पाचौ तह)	१			
				खरिदार (चौथो तह)	१			
				अ.सर्वईन्जीनियर (चौथो तह)	५			
		खानेपानी, सरसफाई उर्जा विकास उपशाखा	सर्वईन्जीनियर (सेनिटरी) पाचौ तह	१				
			खा.पा.स.टे (चौथो तह)	१				
			सर्वईन्जीनियर, ईलेक्ट्रीकल (पाचौ तह)	१				
४	आर्थिक विकास शाखा	शाखा अधिकृत वा सो सरह	कृषि विकास उपशाखा	कृषि विकास अधिकृत	१			
				ना.प्रा.स. (जेटी)	१			
				प्राविधिक सहायक (चौथो तह)	३			
			पशु विकास उपशाखा	पशु विकास अधिकृत	१			
				प्रा.स.(पाचौ)	१			
				ना.प्रा.स. (चौथो)	२			
		उद्योग विकास उपशाखा	ना.सु. (पाचौ तह)	१				
			खरिदार (चौथो तह)	१				
		५	सामाजिक विकास शाखा	शाखा अधिकृत वा सो सरह	शिक्षा उपशाखा	शाखा अधिकृत (रा.प.तृतीय)	१	
						सहायक श्रोत व्यक्ति	१	
प्रा.वि.शिक्षक	१४३							
प्रा.वि.शिक्षक राहत	३६							
नि.मा.वि.शिक्षक	५६							
नि.मा.वि.शिक्षक राहत	१६							
मा.वि.शिक्षक	३२							
मा.वि.शिक्षक राहत	७							
उच्च मा.वि.शिक्षक	१४					३०६		
जनस्वास्थ्य उपशाखा	मेडिकल अधिकृत					१		
	स्टाफ नर्स			१				

				सि.अ.हे.व.	५		
				सि.अ.न.मी.	२		
				कविराज□निरिक्षक	१		
				वरिष्ठ वैद्य (पाचौ)	१		
				हेल्थ असिस्टेन्ट (पाचौ)	४		
				अ.हे.व.(पाचौ)	२		
				अ.न.मी.(पाचौ)	५		
				ल्याब असिस्टेण्ट	१		
				अ.हे.व.(चौथो)	५		
				अ.न.मी.(चौथो)	५		
				कार्यालय सहयोगी	६	३९	
				महिला तथा बालबालिका विकास उपशाखा	महिला विकास निरिक्षक (पाचौ तह)	१	
					सहायक महिला वि.निरिक्षक (चौथो तह)	१	
				यूवा तथा खेलकुद विकास उपशाखा	ना.सु. (पाचौ तह)	१	
सामाजिक सुरक्षा तथा पंजीकरण उपशाखा	ना.सु. (पाचौ तह)	१					
संस्था समन्वय तथा सामाजिक समावेशीकरण उपशाखा	ना.सु. (पाचौ तह)	१					
	खरिदार (चौथो तह)	१					
६	वातावरण तथा विपद व्यवस्थापन शाखा	शाखा अधिकृत वा सो सरह	वन तथा भू-संरक्षण उपशाखा	सहायक वन अधिकृत	१		
				रेन्जर नासु	१		
				फरेष्टर खरदार	१		
				वन रक्षक	५		
			विपद तथा फोहोरमैला व्यवस्थापन उपशाखा	ना.सु. (पाचौ तह)	१		
७	भूमि व्यवस्थापन तथा भवन	ईन्जीनियर (अधिकृत छैटौ)	घरनक्शा तथा वस्ती विकास उपशाखा	ईन्जीनियर (छैटौ तह)	१		
				सर्वईन्जीनियर (पाचौ तह)	१		

	नियमन शाखा			अमिन (चौथो तह)	२	करार
				अ.सर्वईन्जीनियर (चौथो तह)	२	
				खरिदार (चौथो तह)	१	
८	आन्तरिक लेखा परिक्षण शाखा	आ.ले.प. अधिकृत	आ.ले.प. शाखा	लेखापरिक्षक (लेखापाल पाचौ)	१	
				सह लेखापाल (सहायक चौथो)	१	
९	कानून तथा विधायन शाखा	कानून अधिकृत		कानून अधिकृत (छैटौ तह)	१	
				कानुनी सल्लाकार (छैटौ तह)	१	करार
				खरिदार (चौथो तह)	१	
१०	योजना, अनुगमन तथा तथ्यांक शाखा	शाखा अधिकृत वा सो सरह	योजना उपशाखा	शाखा अधिकृत (छैटौ तह)	१	
				ना.सु. (पाचौ तह)	१	
				खरिदार (चौथो तह)	२	
			अनुगमन उपशाखा	ना.सु. (पाचौ तह)	१	
				खरिदार (चौथो तह)	१	
				नगर सुचना केन्द्र	सूचना प्रविधि अधिकृत (छैटौ तह)	१
			तथ्यांक सहायक (चौथो तह)	१		
११	वडा कार्यालयहरू	नायव सुब्बा वा सो सरह	वडा कार्यालय	नायव सुब्बा (वडासचिव)	११	
				स.क.अपरेटर (चौथो तह)	११	
				खरिदार (चौथो तह)	११	
				कार्यालय सहयोगी	११	करार
				जम्मा	४९०	
				शिक्षा क्षेत्र	३०६	
				बाकी जम्मा	१८४	

अनुसूची ४  
प्रदेश तथा संघिय सरकारमा पेश हुने

क्र.सं.	योजना /कार्यक्रमहरुको नाम (प्राथमिकता कम अनुसार उल्लेखत गर्ने)	योजना संचालन स्थान (टोल र वडा)	इकाइ	परिमाण	अनुमानित लागत रु.			जम्मा लागत	कै.
					न.पा	लागत सहभागिता	जन सहभागिता		
	केन्द्र स्तरिय योजना								
१	लोन्द्राहा खोला तटबन्धन कोरिडोर	वडा नं १						२५०००००००	
२	बेलवारी बुधवारे सडक कालोपत्रे नाला सहित	वडा नं १						५०००००००	
३	नयाँ बेलवारीमा सपिङ्ग कम्प्लेक्स	वडा नं १						१५०००००००	
४	कोल्ड स्टोर सहितको कृषि बजार व्यवस्थापन	वडा नं १						१०००००००	
५	सिसौली र अमुना सिमसार पर्यटकिय स्थल निर्माण	वडा नं १						२५०००००००	
	जम्मा							७१०००००००	



१	लोहन्द्रा नदी नियन्त्रण	वडा नं २					१०००००००	
२	भ्यु टावर निर्माण रमितेडाँडा	वडा नं २					१०००००००	
३	आकासेपुल निर्माण लालभित्ती चौक	वडा नं २					१०००००००	
४	वडा कार्यालय भवन निर्माण	वडा नं २					८००००००	
५	किस्ती पुल निर्माण सिंहदेवी आधारभुत विद्यालय पछाडि	वडा नं २					७५०००००	
	<b>जम्मा</b>						<b>१३५५०००००</b>	
१	लोहन्द्रा खोलामा स्थाई तटबन्धन	वडा नं ३					१५०००००००	केन्द्र, प्रदेश
२	जनमार्गमा कालोपत्रे ड्रेनसहित	वडा नं ३					२०००००००	केन्द्र, प्रदेश
३	नगरपालिका पूर्व दक्षिण ड्रेनसहित कालोपत्रे	वडा नं ३					१०००००००	केन्द्र, प्रदेश
४	मवेशीहाट उत्तर बधशाला निर्माण	वडा नं ३					१०००००००	केन्द्र, प्रदेश
५	बजार क्षेत्रमा शौर्यबत्ति जडान	वडा नं ३					२०००००००	केन्द्र, प्रदेश
६	पिच भएका सबै बाटोमा ड्रेन	वडा नं ३					२०००००००	केन्द्र, प्रदेश
	<b>जम्मा</b>						<b>२१२००००००</b>	
१	भुताहा बाँध निर्माण	वडा नं ४			१०००००००		१०००००००	
२	रामकुमार लिम्बु पैनी बाँध र क्यानल निर्माण	वडा नं ४			५००००००		५००००००	
३	हल्लुडे चौकवाट डाँगिहाट जोडने बाटो कालोपत्रे (बनक्षेत्र)	वडा नं ४			४००००००		४००००००	
४	बेलवारी बेटना पुल अमना सिसोली बाँध निर्माण	वडा नं ४			३००००००		३००००००	
५	नन्लाल मार्ग वडा नं ९ जाने बाटो कालोपत्रे	वडा नं ४			३००००००		३००००००	
६	खानेपानी विस्तार	वडा नं. ४			१०००००००		१०००००००	

७	विभिन्न स्थानमा विद्युत ट्रान्सफार्मर जडान	वडा नं. ४			५००००००			५००००००	
	<b>जम्मा</b>				<b>४०००००००</b>			<b>४०००००००</b>	
१	भकारी टोल जाने बाटोमा दरलोकना खोलामा पुल	प्रगती टोल ,भकारी टोल						१०००००००	
२	लिम्बु टोल पूर्व केशलीया खोला र पश्चीम लोहन्द्रा खोलामा तटबन्धन	लिम्बुटोल						१०००००००	
३	केशलीया खोलामा पुल वडा नं ५ देखी वडा नं ६ जोड्ने वाटो वगरबस्ती छेउ	वगरबस्ती						५००००००	
४	लोहन्द्रा खोलाको दुबै तिर तटबन्धन	कसेनी						१००००००००	
५	धनपालगढीलाई पर्यटकिय क्षेत्र बनाउन पुर्वाधारका योजनाहरु	वडा नं ५						१०००००००	
	<b>जम्मा</b>							<b>१३५०००००</b>	
१.	वडा न.६ र ७ जोड्ने धैती खोलामा पुल निर्माण	धैती खोला वडा नं ६	१	१	१०००००००			१०००००००	
२.	केसलीया खोलामा तटबन्ध तथा पुल निर्माण	केशलीया खोला	१	१	२०००००००			२०००००००	
३.	बेलबारी नगरपालिका र रंगेली नगरपालिका जोड्ने कयर खोलामा बेली ब्रीज निर्माण	सिमाबाध	१	१	१०००००००			१०००००००	
४.	तिन मोहडी देखी -दुई मोहडी सम्म को सिंचाई पैनीको लागी लाइनीड दुङ्गा जाली	तिन मोहडी	१	१	१०००००००			१०००००००	
५.	वडा न. ६ र ७ जोड्ने केसलीया खोलामा पुल निर्माण	केशलीया खोला	१	१	२०००००००			२०००००००	
६.	बावाजी कुटी नजीक वालउद्धान तथा पर्यटकीय स्थल निर्माण	वडा नं ६	बावा जी कुट		६००००००			६००००००	
७.	राम जानकी वाध निर्माण	वडा नं ६	राम जान की		५००००००			५००००००	

	जम्मा				८१००००००			८१००००००	
१	डागीटोल वाट कापलेटोल जोडने कयर खोलामा पक्की पुल निर्माण ।	बेलवारी ७						५०००००००	
२	बेलवारी ७ नं. वडा कार्यालयको तला थप ।	बेलवारी ७						२०००००००	
३	आम्तोला भाउन्ने सडक कालोपत्रे गर्ने ।	बेलवारी ७						२०००००००	
४	चिसाड खोला नदी नियन्त्रण ।	बेलवारी ७						५०००००००	
५	कयर तथा धैती खोला कटान नियन्त्रण तथा तटबन्ध ।	बेलवारी ७						२०००००००	
६	उपेन्द्र दाहालको घर देखी राम जानकी दियालय हुदै नहर वाट गीरीटोल डीपु जोडने सडक कालोपत्रे ।	बेलवारी ७						३०००००००	
७	प्रहरी चौकी वाहुनीको नाममा रहेको जग्गामा भवन निर्माण तथा कम्पाउड वाल निर्माण ।	बेलवारी ७							
८	बेलवारी ९ कयर खोला सिमाना देखी पुरानो वाहुनी साडलीइनार गयल पैनी हुदै चिसाड जाने हुलाकी वाटो स्तरोनती पुल र कल्भर्ट समेत ।	बेलवारी ७							
९	मुल नहर वाट कापले टोल दक्षीण विक्रम चौधरीको घर हुदै बेलवारी ६ को सिमाना सम्म वाटो ग्रावेल तथा स्तरोनती	बेलवारी ७							
१०	कदमचौक दुर्गा मन्दिरको अधुरो सामुदाइक भवन निर्माण ।	बेलवारी ७							
११	आदीवासी जनजाती अधुरो सास्कृतीक भवन निर्माण ।	बेलवारी ७							
	<b>केन्द्र</b>								
	वडा कार्यालय भवन निर्माण का लागि	बेलवारी ८	१	१				८०००००००	

१.	रैभार खोलाको पुल निर्माण	बेलवारी ८	१	१				२०००००००	
२.	पूर्व पश्चिम लोकमार्ग देखि गौथली चौक बुधबारे हुदै त्रिवेणी चौक सम्मको लागि कालो पत्रे	बेलवारी ८	१	१				५०००००००	
३.	बुधबारे देखि अमर चौक हुदै वडा कार्यालय सम्मको बाटो लाई कालो पत्रे	बेलवारी ८	१	१				२०००००००	
४.	विहिवारे हुदै पश्चिम गढीगाउँ सम्मको लागि कालो पत्रे	बेलवारी ८	१	१				३०००००००	
५.	चिसाड तटबन्ध को लागि	बेलवारी ८	१	१				५०००००००	
६.	बेलवारी नगरपालिका भित्र रहेका चार वटा विद्यालयलाई भवन निर्माण तथा घेराबारा को लागि	बेलवारी ८	१	१				२०००००००	
७.	<b>जम्मा</b>							<b>२१५००००००</b>	
	<b>प्रदेश सरकारमा पेश गर्ने योजना</b>								
१	लेखौती खोलामा पक्की बाध निर्माण	बेलवारी ८	१	१				२००००००	
२	लेखौती खोला माथिल्लो	बेलवारी ८	१	१				१००००००	
३	रोसन टोल हुदै बरयाती भारको पुच्छार सम्मको सडक स्तर उन्नती को लागि	बेलवारी ८	१	१				५००००००	
४	मखन पोखरी संरक्षण र सिंह देवी सिमसार	बेलवारी ८	१	१				५००००००	
५	बेलवारी ८ भित्र पर्ने सबै मठ मन्दिरहरु लाई	बेलवारी ८	१	१				५००००००	
६	बेलवारी ८ भित्र स्वास्थ्य क्षेत्र भित्रको लागि	बेलवारी ८	१	१				५००००००	
७	वडा नं. ८ को गौथली चौक को खेलकुद निर्माण का लागि	बेलवारी ८	१	१				१००००००	

८	माटी गाउँ कुइरी खोला जल उपभोक्ता समिति बाट साभेदारी का लागि	बेलवारी ८	१	१				२५०००००	
९	कयर खोला रैभार बाध उपभोक्ता समुहको साभेदारी काम निर्माण	बेलवारी ८	१	१				२५०००००	
	<b>जम्मा</b>							<b>२९००००००</b>	
१.	खानेपानी ओभरहेड ट्याकी निर्माण	वडा नं ९						४०००००००	
२.	हुलाकी माग कालोपत्रे	वडा नं ९						३०००००००	
३.	प्रहरी चौकी भवन निर्माण	वडा नं ९						१०००००००	
५	विजुली टान्सर्फमर २०० केभिएको	भक्का चोकमा		२ थान				३००००००	
६	सौर्य सडक बत्ती	वडा नं ९						२०००००००	
७	बासी खोला भव उत्खन्न	वडा नं ९						२०००००००	
८	कृषी चिस्यान केन्द्र	वडा नं ९						२०००००००	
९	कवडहल निर्माण	वडा नं ९						२०००००००	
१०	बुद्धिलाल चौधरीको घर देखि कदम टोली जाने बाटो निर्माण	वडा नं ९						१५००००००	
	<b>जम्मा</b>								
१.	भाउन्ने आमतोला विस्तार तथा कालोपत्रे	वडा नं १०अम्मर मार्ग					९०००००००	९०००००००	
२.	खानेपानी ट्याकी निर्माण	भाउन्ने					४०००००००	४०००००००	
३.	सानो चिसाग गोपि बाध निर्माण	नारायण चोक पश्चिम					१०००००००	१०००००००	
४.	बाध निर्माण	जुराहा सिचाई बाध, भलभले पुच्छार बाध,					५०००००००	५०००००००	

		कयर खोला स्कूल डाडा बाध							
	<b>जम्मा</b>							<b>१३६००००००</b>	
	<b>विभिन्न निकायमा सिफारिस गरेको योजना</b>								
१	सडक सोलर बत्तीको व्यवस्था				५००००००			५००००००	
२	भाउन्ने चोकमा सुविधा सम्पन्न सार्वजनिक सौचालय	वडा नं १०			१००००००			१००००००	
३	विभिन्न टोलमा विद्युत विस्तार				४००००००			४००००००	
४	जेष्ठ नागरिक मिलन केन्द्र निर्माण				७००००००			७००००००	
७	दुई लाईनको विद्युलाई चार लाईनमा विस्तार गर्नुपर्ने				१०००००००			१०००००००	
८	विद्युत टान्सफर्मर २०० केभिएको				२५०००००			२५०००००	
	<b>जम्मा</b>							<b>२९५०००००</b>	
	<b>प्रदेशमा माग गर्ने योजना</b>								
१	बन कार्यालय हुदै लक्ष्मी मार्ग जोड्ने संयुक्त सडक	बेलबारी १०			२२५०००००			२२५०००००	
२	महेन्द्र मा.वि पस्चिम बाटो हुदै उत्तर जाच मान याखाको घर उत्तर पूर्व पश्चिम लोकमार्ग जोड्ने सडक	बेलबारी १०			३०००००००			३०००००००	
३	भूलभुले सिमसार संरक्षण तथा घेरावारा	बेलबारी १०			१७००००००			१७००००००	
४	धिरानाथ मा.वि कम्पाउड र भवन निर्माण	बेलबारी १०			८००००००			८००००००	

५	महेन्द्र मा.वि भवन निर्माण	बेलवारी १०			८००००००			८००००००	
६	एकता आधारभूत विद्यालय छात्रा शौचालय र कम्प्युटर खरिद	बेलवारी १०			४५०००००			४५०००००	
७	धार्मिक स्थल निर्माण	बेलवारी १०			५०००००००			५०००००००	
	<b>जम्मा</b>							<b>१४०००००००</b>	
	<b>केन्द्रसरकारमा स्तरिय योजनाहरु</b>								
१.	राधाकृष्ण मन्दिर हुदै बेलवारी ९ जोड्ने बाटो डेन सहित कालोपत्रे	वडा नं ११			५०००००००			५०००००००	
३.	घलेको मिल दक्षिण बेलवारी ९ जोड्ने बाटो स्तर उन्नती गरी पुल निर्माण तथा महाराजथान छेउको भव लाई सिमसार क्षेत्र विकास गर्नका लागी	वडा नं ११			२००००००००			२००००००००	
४.	मलामी विश्रामलय देखि दक्षिण हुदै मगर टोल पूर्व हुदै बेलवारी ९ को सिमाना जुराहा देखि उत्तर वडा नं. १० सिमाना हुदै भाउन्ने कजुवे पुल जोडी रिग रोडका लागि स्तर उन्नती	वडा नं ११			५००००००००			५००००००००	
५.	नगरस्तरीय खेलमैदान (रंगशाला निर्माण)	वडा नं ११			१००००००००			१००००००००	
	<b>जम्मा</b>							<b>७७०००००००</b>	
	<b>प्रदेशमा माग गर्ने योजना</b>	वडा नं ११							
१	प्रगति टोल कालोपत्रे	वडा नं ११			१२५०००००			१२५०००००	
२	ज्ञानोदय चोक देखि दक्षिण पूर्व सडक स्तर उन्नती डेन सहित	वडा नं ११			१७००००००			१७००००००	

३	सडक कालोपत्रे	आदर्श टोल			१०००००००			१०००००००	
४	संगम टोल कालोपत्रे	वडा नं ११			५०००००००			५०००००००	
	<b>जम्मा</b>							<b>६२९५००००</b>	
	<b>वन वातावरण तथा बिपद् ब्यवस्थापन</b>								
१	कृषकहरुलाई सिचाई उपलब्ध गराउन बोरिगको व्यवस्था	वडा नं ९			७०००००			७०००००	
२	कुईरी खोला र बासी खोला मुल संरक्षण	वडा नं ९			२०००००			२०००००	
	<b>कुल जम्मा</b>				<b>६०००००</b>			<b>६०००००</b>	



आ.व. २०७४/०७५ को वार्षिक बजेट तथा कार्यक्रम  
अनुसूचि ५

चालु कार्यक्रम तथा पूँजिगत कार्यक्रमको साराँश विवरण (आ.व.२०७४/०७५)

क्र.सं.	योजना /कार्यक्रमहरुको नाम	चालु	पूँजिगत	जम्मा
क	चालु कार्यक्रम खर्च तर्फ			
१	प्रशासनिक खर्च	७४३७२३८७००	०	७४३७२३८७००
२	कार्यक्रम खर्च			
२.१	सार्वजनिक सेवा तथा क्षमता विकास			
२.१.१	सूचना तथा संचार प्रविधि प्रबर्द्धन	७५००००१००	७३५००	८२३५००१००
२.१.२	बजार व्यवस्थापन र अनुगमन	६०००००१००	०	६०००००१००
२.१.३	क्षमता विकास कार्यक्रम	१९०००००१००	०	१९०००००१००
२.१.४	संस्थागत सुधार	४५५००००१००	०	४५५००००१००
२.१.५	अन्य संस्थागत सुधार	३२५००००१००	०	३२५००००१००
२.१.६	सार्वजनिक सेवा तथा क्षमता विकास (नगर स्तरीय कार्यक्रम)	१९९००००१००	०	१९९००००१००
२.१.७	वडाबाट आएको सार्वजनिक सेवा तथा क्षमता विकास कार्यक्रम	३८००००१००	०	३८००००१००
	<b>जम्मा</b>	<b>१३३४००००१००</b>	<b>७३५००१००</b>	<b>१३४१३५००१००</b>
२.२	आर्थिक विकास			
२.२.१	वडा स्तरीय कार्यक्रमहरु	२०९६०००१००	०	२०९६०००१००
२.२.२	कृषि विकास कार्यक्रम (क्षेत्रगत)	५६०७०००१००	०	५६०७०००१००
२.२.३	कृषि क्षेत्र विकास कार्यक्रम (नगरस्तरीय)	६५००००१००	०	६५००००१००
२.२.४	पशु विकास कार्यक्रम ( क्षेत्रगत )	२३०८५७०१००	१००००००	३३०८५७०१००
२.२.५	पशु विकास कार्यक्रम (नगर स्तरीय)	५००००१००	५०००००	५५००००१००
२.२.६	आर्थिक क्षेत्र (नगर स्तरीय कार्यक्रम)	१००००००१००	१५०००००	२५०००००१००
	<b>जम्मा</b>	<b>११७९१५७०१००</b>	<b>३००००००१००</b>	<b>१४७९१५७०१००</b>
२.३	सामाजिक विकास			
२.३.१	वडा स्तरीय कार्यक्रमहरु	२२३५०००१००	५५००००	२२९००००१००
२.३.२	शिक्षा विकास कार्यक्रम (क्षेत्रगत)	२६९२९६९४१००	०	२६९२९६९४१००
२.३.३	शिक्षा क्षेत्र विकास	३१५००००१००	०	३१५००००१००

क्र.सं.	योजना /कार्यक्रमहरुको नाम	चालु	पूजिगत	जम्मा
	(नगर स्तरिय कार्यक्रम)			
२.३.४	जनस्वस्थ्य प्रर्वधन कार्यक्रम ( क्षेत्रगत )	७१८९०००१००	०	७१८९०००१००
२.३.५	जनस्वस्थ्य प्रर्वधन (नगर स्तरिय कार्यक्रम)	३७०८०००१००	०	३७०८०००१००
२.३.६	महिला विकास कार्यक्रम ( क्षेत्रगत )	४४८०००.००	०	४४८०००१००
२.३.७	महिला विकास कार्यक्रम (नगर स्तरिय कार्यक्रम)	३५००००१००	०	३५००००१००
२.३.८	आयुर्वेद उपचार कार्यक्रम (क्षेत्रगत )	२९६०००.००	०	२९६०००१००
२.३.९	आयुर्वेद उपचार कार्यक्रम नगर स्तरिय कार्यक्रम	३७००००१००	०	३७००००१००
२.३.१०	सामाजिक क्षेत्र विकासको (नगर स्तरिय कार्यक्रम)	५८५८६८१००	३००००००	३५८५८६८१००
२.३.११	महिला लक्षित कार्यक्रम	१३०००००१००	०	१३०००००१००
२.३.१२	बालमैत्री कार्यक्रम	१८०००००१००	०	१८०००००१००
२.३.१३	आदिवासी जनजाती सहयोग कार्यक्रम	१५०००००१००	०	१५०००००१००
२.३.१४	उपेक्षित उत्पीडित दलितवर्ग उत्थान कार्यक्रम	७०००००१००	०	७०००००१००
२.३.१५	पिछडावर्ग सहयोग कार्यक्रम	५०००००१००	०	५०००००१००
२.३.१६	अपाडगता सहयोग कार्यक्रम	७०००००१००	०	७०००००१००
२.३.१७	जेष्ठ नागरिक सहयोग कार्यक्रम	७०००००१००	०	७०००००१००
	<b>जम्मा</b>	<b>५१६५३५६२१००</b>	<b>३५५००००१००</b>	<b>५५२०३५६२१००</b>
३	अन्य चालु कार्यक्रम खर्च	८५३९०००१००	०	८५३९०००१००
४	सामाजिक सुरक्षा कार्यक्रम	१२०४५६०००१००	०	१२०४५६०००१००
५	सामुदायिक बिद्यालय संचालन खर्च	११६२८३७८५१००	०	११६२८३७८५१००
६	प्राथमिक स्वास्थ्यचौकी/आयुर्वेद संचालन खर्च	९२५००००१००	०	९२५००००१००
७	चालु भैपरी खर्च	२५०००००१००	०	२५०००००१००
	<b>जम्मा खर्च</b>	<b>४०८१०६३०४१००</b>	<b>६६२३५००१००</b>	<b>४१४७२९८०४१००</b>
ख	पूँजिगत खर्च तर्फ			
१	भौतिक पुर्वाधार (सार्वजनिक निर्माण) :			
१.१	बडा स्तरिय भौतिक पुर्वाधार	०१००	६८४८९७३०१००	६८४८९७३०१००

क्र.सं.	योजना /कार्यक्रमहरुको नाम	चालु	पूँजिगत	जम्मा
१.२	नगर स्तरिय वडा तर्फका भौतिक पुर्वाधार विकास	०१००	२७५०००००१००	२७५०००००१००
१.३	नगर स्तरीय भौतिक पुर्वाधार	०१००	३९९४०९५०१००	३९९४०९५०१००
१.४	कमागत भौतिक पुर्वाधार	०१००	१७६८५३९०१९२	१७६८५३९०१९२
	<b>जम्मा</b>	<b>०१००</b>	<b>१५२८१५९९०१९२</b>	<b>१५२८१५९९०१९२</b>
२	<b>वन बातावरण तथा जोखिम ब्यवस्थापन</b>			
२.१	वडा स्तरिय कार्यक्रमहरु	०१००	८७३६८२०१००	८७३६८२०१००
२.२	नगरस्तरीय वन बातावरण तथा जोखिम ब्यवस्थापन कार्यक्रम	०१००	२३५५००००१००	२३५५००००१००
	<b>जम्मा</b>	<b>०१००</b>	<b>३२२८६८२०१००</b>	<b>३२२८६८२०१००</b>
३	भवन निर्माण	०१००	२०६००००११००	२०६००००११००
४	फर्निचर तथा फिक्चर	०१००	५२९५०००१००	५२९५०००१००
५	मेशिनरी औजार तथा अन्य उपकरण	०१००	५९६००००१००	५९६००००१००
६	सफ्टवेयर निर्माण तथा खरीद	०१००	१००००००१००	१००००००१००
७	पुँजिगत सुधार खर्च	०१००	२९५७४६९३१००	२९५७४६९३१००
८	पुँजिगत अनुसन्धान तथा परामर्श	०१००	१५०००००१००	१५०००००१००
९	भौपरि आउने पुँजिगत खर्च	०१००	५६०००००१००	५६०००००१००
	<b>जम्मा</b>	<b>०१००</b>	<b>२४५७५२४२४१९२</b>	<b>२४५७५२४२४१९२</b>
	<b>कुल जम्मा</b>	<b>४०८१०६३०४१००</b>	<b>२५२३७५९२४१९२</b>	<b>६६०४८२२२८१९२</b>

# खण्ड - छ

## नगरसभाबाट पारित विधेयक

सम्बत् २०७४ सालको ऐन नं. १

### बेलबारी नगरपालिकाको आर्थिक व्यवस्था गर्न बनेको विधेयक

#### प्रस्तावना :

बेलबारी नगरपालिकाको आर्थिक वर्ष २०७४/२०७५ को अर्थ सम्बन्धी प्रस्तावलाई कार्यान्वयन गर्नको निमित्त स्थानीय कर शुल्क संकलन गर्ने, छुट दिने तथा आय संकलनको प्रशासनिक व्यवस्था गर्न वाञ्छनीय भएकोले,

नेपालको संविधानको धारा २२८ को उपधारा (२) बमोजिम बेलबारी नगरपालिकाको नगरसभाले यो ऐन बनाएको छ।

नगर कार्यपालिकाबाट सिफारिस मिति: २०७४/०९/२६ गते

#### १. संक्षिप्त नाम र प्रारम्भ :

(१) यो ऐनको नाम आर्थिक ऐन, २०७४ रहेको छ।

(२) यो ऐन नगर सभाबाट स्वीकृत भएपछि बेलबारी नगरपालिका क्षेत्रमा लागु हुनेछ।

#### २. सम्पत्ति कर :

यस नगरपालिका क्षेत्रभित्र अनुसूची (१) बमोजिम एकीकृत सम्पत्तिकर लगाईने र असुल गरिनेछ।

#### ३. भूमि कर (मालपोत) :

यस नगरपालिका क्षेत्रभित्र अनुसूची (२) बमोजिम भूमि कर (मालपोत) लगाईने र असुल गरिनेछ।

#### ४. घर बहाल कर :

यस नगरपालिका क्षेत्रभित्र कुनै व्यक्ति वा संस्थाले भवन, घर, पसल, ग्यारेज, गोदाम, टहरा, छप्पर, जग्गा वा पोखरी पुरै वा आंशिक तवरले बहालमा दिएकोमा अनुसूची (३) बमोजिम घर बहाल कर लगाईने र असुल गरिनेछ।

#### ५. यबसाय कर :

यस नगरपालिका क्षेत्रभित्र व्यापार, व्यवसाय वा सेवामा पुँजीगत लगानी र आर्थिक कारोबारका आधारमा अनुसूची (४) बमोजिम व्यवसाय कर लगाईने र असुल गरिनेछ।

#### ६. बहाल बिटौरी शुल्क :

यस नगरपालिका क्षेत्रभित्र आफुले निर्माण, रेखदेख वा संचालन गरेका अनुसूची (५) मा उल्लेख भए अनुसार हाट बजार वा पसलमा सोही अनुसूचीमा भएको व्यवस्था अनुसार बहाल बिटौरी शुल्क लगाईने र असुल गरिनेछ।

#### ७. विज्ञापन कर :

यस नगरपालिका क्षेत्रभित्र हुने विज्ञापनमा अनुसूची (६) बमोजिम विज्ञापन कर लगाईने र असुल गरिनेछ । तर प्रदेश कानून स्वीकृत भई सो कानूनमा अन्यथा व्यवस्था भएको अवस्थामा सोही बमोजिम हुनेछ ।

**८. मनोरन्जन कर :**

यस नगरपालिका क्षेत्रभित्र हुने मनोरन्जन व्यवसाय सेवामा अनुसूची (७) बमोजिम मनोरन्जन कर लगाईने र असुल गरिनेछ । तर प्रदेश कानून स्वीकृत भई सो कानूनमा अन्यथा व्यवस्था भएको अवस्थामा सोही बमोजिम हुनेछ ।

**९. सेवा शुल्क दस्तुर :**

यस नगरपालिकाले निर्माण, संचालन व्यवस्थापन गरेका अनुसूची (८) मा उल्लेखित स्थानीय पूर्वाधार र उपलब्ध गराइएको सेवामा सेवाग्राहीबाट सोही अनुसूचीमा व्यवस्था भए अनुसार शुल्क लगाइने र असुल गरिनेछ ।

**१०. दण्ड जरिवाना र नियमित दस्तुर :**

यस नगरपालिकाले आफ्नो क्षेत्रभित्र नगरपालिकाको स्वीकृत विना निर्माण भएका भौतिक संरचना, घर तथा अन्य भवन, टहराहरुलाई भवन सहिंता, भवन निर्माण मापदण्ड र नपाबाट स्वीकृत मापदण्ड भित्र पर्नेको हकमा नगरपालिकाको निर्णयानुसार नक्सा स्वीकृत गरी नियमित गर्नुपर्ने भएमा अनुसूची ९ मा उल्लेखित दरमा दण्ड, जरिवाना र नियमित दस्तुर लगाईने र असुल गरिनेछ ।

**११. सवारी साधन कर :**

यस नगरपालिका क्षेत्रभित्र दर्ता भएका सवारी साधनमा अनुसूची (४) बमोजिम सवारी साधन कर लगाईने र असुल गरिने छ । तर प्रदेश कानून स्वीकृत भई सो कानूनमा अन्यथा व्यवस्था भएको अवस्थामा सोही बमोजिम हुनेछ ।

**१२. जडीबुटी, कवाडी, जीबजन्तु कर :**

यस नगरपालिका क्षेत्रभित्र कुनै व्यक्ति वा संस्थाले ऊन, खोटो, जडिबुटी, वनकस, कवाडी माल र प्रचलित कानूनले निषेध गरेको जीबजन्तु बाहेकका अन्य मृत वा मारिएका जीबजन्तुको हाड, सिङ, प्वाँख, छाला जस्ता वस्तुको व्यवसायिक कारोबार गरेबापत अनुसूची ( ४) बमोजिम कर लगाईने र असुल गरिनेछ ।

**१३. पार्किङ शुल्क :**

नगरपालिका क्षेत्रभित्र कुनै सवारी साधनलाई पार्किङ सुविधा उपलब्ध गराएर बापत अनुसूची (४) बमोजिम पार्किङ शुल्क लगाईने र असुल गरिनेछ ।

**१४. पर्यटन शुल्क :**

यस नगरपालिकाले आफ्नो क्षेत्रभित्र प्रवेश गर्ने पर्यटकहरुबाट अनुसूची ४ मा उल्लेखित दरमा पर्यटन शुल्क लगाईने र असुल गरिनेछ । तर प्रदेश कानून स्वीकृत भई सो कानूनमा अन्यथा व्यवस्था भएको अवस्थामा सोही बमोजिम हुनेछ ।

**१५. कर छुट :**

यस ऐन बमोजिम कर तिर्ने दायित्व भएका व्यक्ति वा संस्थाहरुलाई कुनै पनि किसिमको कर छुट दिइने छैन । तत्कालीन स्थानीय निकायको कानून बमोजिम निर्धारण भएका सबै प्रकारका राजस्व वक्यौता रकम, दण्ड जरिवानालाई छुट दिइने छैन । कर छुट र छलीमा संलग्न पदाधिकारीलाई यस्तो छुट र छलीको रकम सरकारी बाँकी सरह सम्बन्धित पदाधिकारीबाट असुल उपर गरिनेछ ।

**१६. कर तथा शुल्क संकलन सम्बन्धी कार्यविधि :**

यो ऐनमा भएको व्यवस्था अनुसार कर तथा शुल्क संकलन सम्बन्धी कार्यविधि नगरपालिकाले तोके अनुसार हुनेछ । अनुसूची १ देखि अनुसूची ९ सम्ममा उल्लेख भएका देखि वाहेकका कर तथा शुल्क संकलन सम्बन्धी व्यवस्था नगरसभाले तोकेअनुसार हुनेछ ।

**दफा २ सगा सम्बन्धित**

**अनुसूची १**

**आ.व. २०७४/०७५ को एकिकृत सम्पत्ति करको लागि जग्गाको मुल्याङ्कन दर रेट र सम्पत्ति करको दररेट सूची**

सि.नं.	क्षेत्र	वर्ग	सडक	प्रति कठ्ठा रु.
<b>वडा नं. १</b>				
१	आवास क्षेत्र	क	रत्न मार्गले छोएका सडक दायांबायांको जग्गाहरु वडा नं. १ र २ को सिमानाबाट जंगलसम्मका जग्गाहरु	२५००००/-
२	आवास क्षेत्र	ख	रत्नमार्गलाई छुने शाखा बाटाहरु वडा नं. १ र २ को सिमाना देखि जंगलसम्मका जग्गाहरु	१५००००/-
३	कृषि क्षेत्र		वडा नं. १ र २ को सिमाना देखि जंगलसम्मका जग्गाहरु कुनै पनि शाखा बाटोहरुले नछोएको जग्गाहरु ।	८००००/-
४	बगर क्षेत्र	क	खोला उकाश जग्गाहरु	३०,०००/-
५	बगर क्षेत्र	ख	खोला कुदेको वा बगर जग्गाहरु	१५,०००/-
<b>वडा नं. २</b>				
१	व्यापारिक क्षेत्र	क	लोहन्द्रा खोलादेखि विन्ध्यावासिनी मिलसम्म पूर्व पश्चिमलोकमार्गले छोएको उत्तरतर्फका जग्गाहरु	२,००,००००/-
२	व्यापारिक क्षेत्र	ख	विन्ध्यावासिनी मिल पूर्व देखि दुर्गा मन्दिर सम्मको पूर्व पश्चिम लोकमार्ग उत्तर जग्गाहरु र रत्न मार्गको दायांबायां बसन्त बस्नेतको घरसम्म साप्ताहिक हाटको बजार क्षेत्र भावना टि.वि. पसलबाट पश्चिम साप्ताहिक बजार जाने सडकको दायांबायांका जग्गाहरु	१५,००,०००/-
३	आवास क्षेत्र	क	अन्नपूर्ण डिपार्टमेन्टबाट उत्तर जाने सडक विन्ध्यावासिनी मिलबाट दुर्गा मन्दिर र भोज राज बस्नेतको घरबाट उत्तर जाने सडक बसन्त बस्नेतको घर उत्तर दायांबायांका जग्गाहरु	८,००,०००/-
४	आवास क्षेत्र	ख	लाल व. बस्नेत र होम बहादुर खुलालको घर उत्तर रत्नमार्गलाई छुने दायांबायां अमना कल्भर्ट सम्मका जग्गाहरु	५,००,०००/-
५	आवास क्षेत्र	ग	रत्नमार्गलाई छुने अमना कल्भर्ट उत्तर १ नं वडाको सिमानासम्म	३,००,०००/-

सि.नं.	क्षेत्र	वर्ग	सडक	प्रति कट्टा रु.
६	कृषि क्षेत्र	क	लाल ब. बस्नेत र होम बहादुर खुलालको घर उत्तर, पूर्व जाने सडक तथा शाखाबाटारु रत्नमार्ग देखि पूर्व तर्फ उत्तर दक्षिण बाटोले छुने जग्गाहरु	२,५०,०००/-
७	कृषि क्षेत्र	ख	अमना पुल उत्तर रत्नमार्गबाट छुटेका दायांबायां शाखाबाटोका जग्गाहरु र लाल बहादुर बस्नेत र होम बहादुर खुलालको घरबाट अमना शिशौली पुलसम्म रत्नमार्गले नछोएका शाखाबाटोको पश्चिम तर्फका जग्गाहरु	१,५०,०००/-
८	कृषि क्षेत्र	ग	लाल ब. बस्नेत र होम बहादुर खुलालको घर उत्तर पश्चिम बाटोले नछोएका जग्गाहरु र अन्य सबै बाटोले नछोएका वडा नं. १ को सिमाना सम्मका जग्गाहरु ।	१०००००/-
९	बगर क्षेत्र	क	खोला उकाश जग्गाहरु	५०,०००/-
१०	बगर क्षेत्र	ख	खोला कुदेको वा बगर जग्गाहरु	३०,०००/-
<b>वडा नं. ३</b>				
१	ब्यापारिक क्षेत्र	क	लोहन्द्रा खोलादेखि कृषिमार्गसम्म पूर्व पश्चिम लोकमार्गले छोएका जग्गाहरु	२०,००,०००/-
२	ब्यापारिक क्षेत्र	ख	कृषि मार्ग पूर्वबाट नगरपालिका जाने सडकको पूर्व पश्चिम लोकमार्गले छोएका दक्षिणका जग्गाहरु	१५,००,०००/-
३	ब्यापारिक क्षेत्र	ग	पूर्व पश्चिम लोकमार्ग लाई छुने मुख्य सडकहरु, र पुन्य चोक, खानेपानी मार्ग, देवेन्द्र सुवेदीको घर उत्तर सम्मको जग्गाहरु	८,००,०००/-
४	आवास क्षेत्र	क	पुन्य चोक देखि दक्षिण शिशौली खोला पुलसम्म करमडांडा उत्तर पूर्वपश्चिम लोकमार्गसंग जोडिएका सडकलाई छुने जग्गाहरु	६,००,०००/-
५	आवास क्षेत्र	ख	पूर्व पश्चिमलोकमार्गसंग जोडिएका सडकलाई छुने शाखा बाटोहरु शिशौली खोला पुल करमडांडा उत्तर राजमार्ग देखि दक्षिणका शाखाबाटारु काठको पुलसम्मका जग्गाहरु ।	४,००,०००/-
६	आवास क्षेत्र	ग	शिशौली खोला दक्षिण काठेपुलसम्म कृषि मार्गलाई छुने दायांबायांका जग्गाहरु	३,५०,०००/-
७	आवास क्षेत्र	घ	काठे पुल दक्षिण वडा नं. ३ को सिमानासम्म दायांबायांका जग्गाहरु	२,५०,०००/-
९	आवास क्षेत्र	ङ	कृषिमार्गलाई छुने शाखाबाटारुको जग्गाहरु सिसौली कलभर्ट दक्षिण वडा नं. ३ को सिमाना क्षेत्र सम्मका जग्गाहरु	२००,०००/-
१०	कृषि क्षेत्र	क	करमडांडा शिशौलीखोला उत्तर बाटोले नछोएको जग्गाहरु	२,००,०००/-
११	कृषि क्षेत्र	ख	करमडांडा शिशौलीखोला दक्षिण ३ नम्बरको सिमाना सम्मका बाटोले नछोएकाजग्गाहरु	१,००,०००/-
१२	बगर क्षेत्र	क	खोला उकास जग्गाहरु	५०,०००/-
१३	बगर क्षेत्र	ख	खोला कुदेको वा बगर जग्गाहरु	३०,०००/-
<b>वडा नं. ४</b>				
१	ब्यापारिक क्षेत्र	क	किस्ती खोलादेखि लोहन्द्रा खोलाको पूल राजमार्ग उत्तर दक्षिण सम्मका जग्गाहरु	१२,००,०००/-
२	ब्यापारिक क्षेत्र	ख	शुक्रमार्ग देखि सदभाव चोकसम्मको बजार र कृषि सेवाकेन्द्र पूर्वको बाटो दायांबायां र राजमार्ग दक्षिण	८,००,०००/-

सि.नं.	क्षेत्र	वर्ग	सडक	प्रति कट्टा रु.
			शुक्रमार्गको कर्ण बहादुर धिमालको घरसम्मका जग्गाहरु	
३	आवास क्षेत्र	क	सदभाव चोक उत्तर सरस्वती टोलहुँदै केरावारी सिमानासम्म, शुक्रमार्ग दायाँबायाँ दक्षिण कर्ण व. धिमालको घर दक्षिण थापा चोक उत्तर लक्ष्मी चोक सम्मका सडकका दायाँबायाँका जग्गाहरु	६,००,०००/-
४	आवास क्षेत्र	ख	शुक्रमार्ग र सिंहदेवि मार्ग लाई छुने भित्री शाखा सडकलाई छुने जग्गाहरु, खिना बस्नेतको घर दक्षिण तर्फका र सिंहदेवि सडक लक्ष्मी चोक उत्तरका दायाँबायाँका जग्गाहरु	३,००,०००/-
५	आवास क्षेत्र	ग	साप्ताहिक शुक्रवारे बजार देखि उत्तर गौतम टोल हुँदै गायत्री भण्डारीको घरसम्म जानेवाटो को दायाँबायाँको जग्गा	३,००,०००/-
६	आवास क्षेत्र	घ	शुक्रमार्ग र सिंहदेविमार्ग लाई छुने भित्री शाखावाटोहरु, खिना बस्नेतको घर उत्तर लोकतान्त्रीक मार्ग केरावारी सिमानासम्मका जग्गाहरु	२,५०,०००/-
७	कृषि क्षेत्र	क	सदभाव चोक देखि दक्षिण अमर धिमालको घर उत्तर रहेको सडकमार्गले नछोएको जग्गाहरु	२,००,०००/-
८	कृषि क्षेत्र	ख	सदभाव चोक देखि उत्तर शाखावाटोहरुले नछोएका, अमर धिमालको घर दक्षिण रहेको शडकको शाखावाटोलाई नछुने जग्गाहरु, गौतम टोल देखि गायत्री भण्डारीको घरजाने वाटो पूर्वका जग्गाहरु	१,००,०००/-
८	बगर क्षेत्र	क	खोला कुदेको वा बगर जग्गाहरु	३०,०००/-
९	बगर क्षेत्र	ख	खोला उकास जग्गाहरु	५०,०००/-
<b>वडा नं. ५</b>				
१	आवास क्षेत्र	क	जनमार्ग दायाँबायाँ र पृथ्वीमार्ग पश्चिम शान्तिचोक सम्म उक्त वाटोहरुले छुने जग्गाहरु	२,५०,०००/-
२	आवास क्षेत्र	ख	शैनिक मार्ग दायाँबायाँ, सिम्पाने चोक देखि बुधवारे हुँदै पृथ्वीमार्ग लाई छुने जग्गाहरु	२,००,०००/-
३	आवास क्षेत्र	ग	जनमार्ग र पृथ्वीमार्गलाई छुने शाखा वाटोले छोएको जग्गाहरु र अन्य शाखावाटोले छोएका जग्गाहरु	१,५०,०००/-
३	कृषि क्षेत्र	क	वडा नं. ५ का वाटोहरुले नछोएको जग्गाहरु	१,००,०००/-
४	बगर क्षेत्र	क	खोला उकास जग्गाहरु	५०,०००/-
५	बगर क्षेत्र	ख	खोला कुदेको वा बगर जग्गाहरु	१५,०००/-
<b>वडा नं. ६</b>				
१	आवास क्षेत्र	क	पृथ्वीमार्गलाई छुने सिमसार देखि यलम्बर चोकसम्म दायाँ बायाँका जग्गाहरु	२,५०,०००/-
२	आवास क्षेत्र	ख	पंचज्योति स्कूल हुँदै जाने सडक र यमनाथ अधिकारीको घर हुँदै बाबुराम टोलसम्म जाने सडकका दायाँबायाँका जग्गाहरु	२,००,०००/-
३	आवास क्षेत्र	ग	सिमसार देखि यलम्बर चोक सम्मका शाखावाटोहरुले छोएको जग्गाहरु वडा नं ७ को सिमानासम्मका जग्गाहरु	१,५०,०००/-
४	कृषि क्षेत्र		मूल वाटो र शाखावाटोलाई नछोएको जग्गाहरु	१,००,०००/-
५	बगर क्षेत्र	क	खोला उकास जग्गाहरु	५०,०००/-



सि.नं.	क्षेत्र	वर्ग	सडक	प्रति कट्टा रु.
६	वगर क्षेत्र	ख	खोला कुदेको वा वगर जग्गाहरु	१०,०००/-
<b>वडा नं. ७</b>				
१	आवास क्षेत्र	क	जनमार्गलाई छुने दाया बाया धरहरा चोकदेखि उत्तरका जग्गाहरु	२,५०,०००/-
२	आवास क्षेत्र	ख	कृषिमार्ग, पृथ्वीमार्ग, जनमार्ग धरहराचोकबाट दक्षिण मुलबाटोलाई छुने जग्गाहरु	२,००,०००/-
३	आवास क्षेत्र	ग	कृषि मार्ग, पृथ्वीमार्ग र जनमार्गलाई छुने शाखा बाटोहरु वडा नं. ८ को सिमानासम्मका जग्गाहरु	१,५०,०००/-
४	कृषि क्षेत्र		मूल बाटो र शाखाबाटोलाई नछोएको जग्गाहरु	८०,०००/-
५	वगर क्षेत्र	क	खोला उकास जग्गाहरु	३०,०००/-
६	वगर क्षेत्र	ख	खोला कुदेको वा वगर जग्गाहरु	१०,०००/-
<b>वडा नं. ८</b>				
१	आवास क्षेत्र	क	जनमार्गले छोएको दरलोकना पुल देखि नहरसम्मको दायांबायांका जग्गाहरु	२,५०,०००/-
२	आवास क्षेत्र	ख	कृषि मार्ग, जनमार्ग र पृथ्वीमार्गलाई छुने दाया बायांका जग्गाहरु	२,००,०००/-
३	आवास क्षेत्र	ग	कृषि मार्ग, जनमार्ग हुलाकी मार्ग र पृथ्वीमार्गलाई छुने शाखा बाटोहरुको दाया बायांका जग्गाहरु तथा अन्य बाटोहरुले हुने जग्गाहरु	१,००,०००/-
४	कृषि क्षेत्र		मूल बाटो र शाखाबाटोलाई नछोएको जग्गाहरु	५०,०००/-
५	वगर क्षेत्र	क	खोला उकास जग्गाहरु	३०,०००/-
६	वगर क्षेत्र	ख	खोला कुदेको वा वगर जग्गाहरु	१०,०००/-
<b>वडा नं. ९</b>				
१	ब्यापारिक क्षेत्र	क	दरलोकना खोला देखि पश्चिम NCELL टावर रहेको चतरा नहरको बाटोले छोएको र बजार दक्षिण शंकर शाहको घर सम्मको जग्गाहरु	३,००,०००/-
२	आवास क्षेत्र	क	ब्यापारिक क्षेत्र बाहेक चतरा मुल नहर बाटोमा जोडिएको जग्गाहरु	२,००,०००/-
३	आवास क्षेत्र	ख	लक्ष्मीनारायण मार्गले छोएको दाया बायांको जग्गाहरु	१,२०,०००/-
४	आवास क्षेत्र	ग	लक्ष्मीनारायण मार्गले छोएको र अन्य शाखा बाटो छोएको जमिनहरु	८०,०००/-
५	कृषि क्षेत्र		कनैपनि बाटोले नछोएको जग्गाहरु	५०,०००/-
६	वगर क्षेत्र	क	खोला उकास जग्गाहरु	३०,०००/-
	वगर क्षेत्र	ख	खोला कुदेको वा वगर जग्गाहरु	१०,०००/-
<b>वडा नं. १०</b>				
१	आवास क्षेत्र	क	चतरा मुल नहर सडकलाई छोएको जमिनहरु	२,००,०००/-
२	आवास क्षेत्र	ख	बिहिवारे चोक देखि मोहनडागी सडक, हुलाकी मार्ग हुदै चैगामारी सम्मका राधाकृष्ण मन्दिर देखि वडा नं. ९ सम्म जानेबाटो को दायाबायांका जग्गाहरु	१,००,०००/-
३	आवास क्षेत्र	ग	मूल बाटोलाई छुने शाखा बाटोहरुको दाया बायांका जग्गाहरु	६०,०००/-
४	कृषि क्षेत्र		कनै पनि बाटोहरुलाई नछुने जग्गाहरु	४०,०००/-
५	वगर क्षेत्र		खोला उकास जग्गाहरु	१५,०००/-
६	वगर क्षेत्र		खोला कुदेको वा वगर जग्गाहरु	१०,०००/-
<b>वडा नं. ११</b>				

सि.नं.	क्षेत्र	वर्ग	सडक	प्रति कट्टा रु.
१	आवास क्षेत्र	क	लक्ष्मीमार्ग सोराभाग सडक खण्डमा पर्ने दाय्या बायाका जग्गाहरु	२,००,०००/-
	आवास क्षेत्र	ख	चतरा मुल नहर बाटो छुने दक्षिणका जग्गाहरु	२,००,०००/-
	आवास क्षेत्र	ग	चतरा मुल नहर सडक छुने उत्तरका सडकहरु, शाखा नहर (सोमबारे - सोराभाग, बरायति शाखा सडक) र हनुमान मन्दिर सडक	१५०,०००/-
२	आवास क्षेत्र	घ	दुर्गा मन्दिर सडक, हुलाकी मार्ग सडक आदर्श टोल सडक बुद्धमार्ग दाय्याबायाका जग्गाहरु	१,००,०००/-
३	आवास क्षेत्र	ङ	माथिकासंग जोडिएका शाखाबाटोहरुसंग जोडिएको जमिनहरु	८०,०००/-
४	कृषि क्षेत्र		कुनै पनि बाटोहरुलाई नछुने जग्गाहरु	५०,०००/-
६	बगर क्षेत्र	क	खोला उकास जग्गाहरु	१५,०००/-
७	बगर क्षेत्र	ख	खोला कुदेको वा बगर जग्गाहरु	१०,०००/-

**नोट:-** आवास तथा व्यापारिक क्षेत्रको लागि बहुदर प्रणालिबाट जग्गाको मूल्याङकन गरिएको छ । बहुदर प्रणालि भन्नाले ०-३-० सम्म साविक दर (माथिकै) मा, ०-३-० भन्दा माथि ०-१०-० सम्म साविक (माथि) को दरमा ३०% कममा, र ०-१०-० भन्दा माथि जतिसुकै भए पनि साविक भन्दा ५०% कममा मूल्याङकन गरिनेछ ।

### आर्थिक वर्ष २०७४/०७५ को लागि संरचना मूल्याङकन दर रेटको सूची

सि.नं.	समूह	स्थान/क्षेत्र	दर प्रति वर्ग फिट रु.	कैफियत
१	सबै प्रकारका आर सि.सि. घर, पक्का जोडाई छत ढलान	ब्यापारिक क्षेत्र	७००	
२	सबै प्रकारका आर सि.सि. घर, पक्का जोडाई छत ढलान	आवाशिय क्षेत्र	५००	
३	सबै प्रकारका आर सि.सि. घर, पक्का जोडाई छत ढलान	कृषि क्षेत्र	३००	
४	सबै प्रकारका पक्की, ईटा जोडाई सिमेन्ट, वा टायलको छाना	ब्यापारिक क्षेत्र	२००	
५	सबै प्रकारका पक्की, ईटा जोडाई सिमेन्ट, वा टायलको छाना	आवाशिय क्षेत्र	१५०	
६	सबै प्रकारका पक्की, ईटा जोडाई सिमेन्ट, वा टायलको छाना	कृषि क्षेत्र	१००	
७	माटोको जोडाई, सेन्टर बेराको घर, काठको घर, टिन वा टायल छाना	ब्यापारिक क्षेत्र	१००	
८	माटोको जोडाई, सेन्टर बेराको घर, काठको घर, टिन वा टायल छाना	आवासिय क्षेत्र	७५	
९	माटोको जोडाई, सेन्टर बेराको घर, काठको घर, टिन वा टायल छाना	कृषि क्षेत्र	५०	
१०	ढुङ्गा वा ईटाको पर्खाल		३०	
११	कच्ची घर माथिका प्रकरणमा नपरेका फुसको घरहरु	एकमुष्ट रु २००००		

एकिकृत सम्पत्ति करको लागि निर्धारण कर तालिका)

सि.नं.	रु. देखि	रु. सम्म	लाग्ने दर ब्यबस्था	कर निर्धारण रु.	कैफियत
१	०१	४०००००		७५	
२	४००००१	५०००००		१००	
३	५००००१	६०००००		१२५	
५	६००००१	७०००००		१५०	
६	७००००१	८०००००		१७५	
७	८००००१	९०००००		१९०	
८	९००००१	१००००००		२००	
९	१०००००१	१२०००००		२५०	
१०	१२००००१	१४०००००		३००	
११	१४००००१	१६०००००		३५०	
१२	१६००००१	१८०००००		३८०	
१३	१८००००१	२००००००		४००	
१४	२०००००१	२२०००००		५००	
१५	२२००००१	२४०००००		५५०	
१६	२४००००१	२६०००००		६५०	
१७	२६००००१	२८०००००		८००	
१८	२८००००१	३००००००		१०००	
१९	३०००००१	३२०००००		१२००	
२०	३२००००१	३४०००००		१३००	
२१	३४००००१	३६०००००		१४००	
२२	३६००००१	३८०००००		१५००	
२३	३८००००१	४००००००		१७५०	
२४	४०००००१	४२०००००		२०००	
२५	४२००००१	४४०००००		२२५०	
२६	४४००००१	४६०००००		२५००	
२७	४६००००१	४८०००००		२७५०	
२८	४८००००१	५००००००		३०००	
२९	५०००००१	५५०००००		३५००	
३०	५५००००१	६००००००		४०००	
३१	६०००००१	६५०००००		४५००	
३२	६५००००१	७००००००		५०००	
३३	७०००००१	७५०००००		५५००	
३४	७५००००१	८००००००		६२५०	
३५	८०००००१	८५०००००		७०००	
३६	८५००००१	९००००००		८०००	
३७	९०००००१	९५०००००		९०००	
३८	९५००००१	१०००००००		१००००	
३९	१००००००१	११००००००		१२०००	
४०	११०००००१	१२००००००		१३०००	
४१	१२०००००१	१३००००००		१४०००	
४२	१३०००००१	१४००००००		१५०००	
४३	१४०००००१	१५००००००		१६०००	

सि.नं.	रु. देखि	रु. सम्म	लाग्ने दर ब्यबस्था	कर निर्धारण रु.	कैफियत
४४	१५०००००१	१६००००००		१७०००	
४५	१६०००००१	१७००००००		१८०००	
४६	१७०००००१	१८००००००		१९०००	
४७	१८०००००१	१९००००००		१९५००	
४८	१९०००००१	२०००००००		२००००	
४९	२००००००१	२२५०००००		२५०००	
५०	२२५००००१	२५००००००		२७०००	
५१	२५०००००१	२७५०००००		२९०००	
५२	२७५००००१	३०००००००		३१०००	
५३	३००००००१	३२५०००००		३४०००	
५४	३२५००००१	३५००००००		३७०००	
५५	३५०००००१	३७५०००००		४००००	
५६	३७५००००१	४०००००००		४३०००	
५७	४००००००१	४२५०००००		४७०००	
५८	४२५००००१	४५००००००		५१०००	
५९	४५०००००१	४७५०००००		५५०००	
६०	४७५००००१	५०००००००		६००००	
६१	५०००००००	भन्दा माथि	६०००० + रु २ प्रतिहजार		

### दफा ३ साग सम्बन्धीत

#### अनुसुची २

साविक बाहुनी र डागीहाट गा.वि.स. लाई बेलबारी नगरपालिका को वडा कार्यालयमा गाभिएका क्षेत्रमा कायम मालपोत, भुमी कर तथा घरजग्गा कर को दररेट :

१	मालपोत तथा भुमी कर	१) ४ कठ्ठा सम्मको	५०.००
		२) ४ कठ्ठा १ धुर देखी १ विघासम्मको	२००.००
		३) १ विघा १ धुर देखी २ विघासम्मको	४००.००
		४) २ विघा १ धुर देखी ३ विघासम्मको	६००.००
		५) ३ विघाह देखी ५ विघाह सम्म	१०००.००
		६) ५ विगाहा १ धुर देखी माथि	प्रति कठ्ठा रु १०० का दरले

## दफा ४ साग सम्बन्धीत

### अनुसुची ३

बहाल कर दुई (२) प्रतिशतका दरले लगाउने, न्यूनतम बहाल निम्नानुसार हुनेछ ।

सि.न.	विवरण	बहाल दर
१	व्यापारिक क्षेत्र (क)	प्रति स्क्वायर फुट रु २०.००
२	व्यापारिक क्षेत्र (ख)	प्रति स्क्वायर फुट रु १५.००
३	व्यापारिक क्षेत्र (ग)	प्रति स्क्वायर फुट रु १०.००

नोट: क्षेत्र वर्गीकरण एकिकृत सम्पत्तीकर लागु भएको सरह हुनेछ ।

## दफा ५ साग सम्बन्धीत

### अनुसुची ४

व्यवसाय कर, पुंजीको आधारमा

#### १) व्यापारिक बस्तुहरू :

क) चुरोट तथा मदिरा जन्य पदार्थ, हार्डवेयर, टायल्स, मार्बल तथा सेनीटरी र ज्वेलर्स संग सम्बन्धित बस्तुहरूको व्यापार व्यावसाय (मदिरा र कोल्ड ड्रिंक सहितको किराना पसल समेत)

सि.नं.	विवरण	पारित कर रकम रु.
१	५ लाख सम्म	१५००१-
२	५ लाख १ देखि १५ लाख सम्म	२२००१-
३	१५ लाख १ देखि १ करोडसम्म	३५००१-
४	१ करोड १ देखि ५ करोडसम्म	६०००१-
५	५ करोड १ देखि माथि	१००००१

ख) क्यामेरा, टेलीभिजन, फिज लगायतका विधुतिय तथा विद्युतका सामग्री (सिडि प्लेयर, कम्प्युटर, मोबाईल लगायत सामाग्री समेतका व्यवसायहरू)

सि.नं.	विवरण	पारित कर रकम रु.
१	५ लाख सम्म	१०००१-
२	५ लाख १ देखि २० लाख सम्म	१७००१-
३	२० लाख १ देखि १ करोडसम्म	३०००१-
४	१ करोड १ देखि ५ करोडसम्म	४५००१-
५	५ करोड १ देखि माथि	८०००१-

ग) ट्याक्टर विक्री, कार जीप, अटोमोबाईल, मोटरपार्टस, मोटरसाईकल, मिल, मेशिनरी आदि ।

सि.नं.	विवरण	पारित कर रकम रु.
१	५ लाख सम्म	२०००१-
२	५ लाख १ देखि १० लाख सम्म	२७००१-
३	१० लाख १ देखि २० लाख सम्म	३५००१-

४	२० लाख १ देखि करोड सम्म	४५००१-
५	१ करोड १ देखि माथि ५ करोड सम्म	८०००१-
६	५ करोड १ देखि माथि	१००००१

घ) किताब, कापी तथा स्टेशनरी संग सम्बन्धित व्यवसाय (औषधि पसल र किराना व्यवसाय समेतको हकमा)

सि.नं.	बिवरण	पारित कर रकम रु.
१		
२	१ लाख सम्म	५००१-
३	१ लाख १ देखि ३ लाख सम्म	१०००१-
४	३ लाख १ देखि ५ लाख सम्म	१५००१-
५	५ लाख १ देखि २० लाख सम्म	२५००१-
६	२० खाल १ देखि २५ लाख सम्म	४०००१
७	२५ लाख १ देखि माथि	५०००१-

ङ) कृषिसंग सम्बन्धित व्यवसायको हकमा (कृषि फर्म, गाई, बाख्रा, सुगुर पालन, कुखुरापालन, मत्स्यपालन व्यवसाय आदी कृषि सामग्री औजार, मल, विऊ दाना, चोकर, पशुपक्षि आहारा)

सि.नं.	बिवरण	पारित कर रकम रु.
१	१ लाख सम्म	५००१-
२	१ लाख १ देखि ३ लाख सम्म	७५०१-
३	३ लाख १ देखि ५ लाख सम्म	१०००१-
४	५ लाख १ देखि २० लाख सम्म	१५००१-
५	२० लाख देखि माथि	३०००१-

**नोट : प्रत्येक व्यवसायको लागि छुटाछुटै शुल्क लाग्ने छ ।**

च) शिसा, फेमिड, कार्पेट, साजावटका सामान र जनरल गुड्सहरु आदि ।

सि.नं.	बिवरण	पारित कर रकम रु.
१	१ लाख सम्म	५००१-
२	१ लाख १ देखि ५ लाख सम्म	१०००१-
३	५ लाख १ देखि १० लाख सम्म	१५००१-
४	१० लाख १ देखि २० लाख सम्म	२५००१-
५	२० लाख देखि माथि	४०००१-

छ) कपडा, रेडिमेड कपडा आदि व्यवसाय

सि.नं.	बिवरण	पारित कर रकम रु.
१	३ लाख सम्म	१०००१-
२	३ लाख १ देखि ५ लाख सम्म	१५००१-
३	५ लाख १ देखि १५ लाख सम्म	२५००१-
४	१५ लाख १ देखि ३० लाख सम्म	४०००१-
५	३० लाख १ देखि १ करोड सम्म	६०००१-
६	१ करोड १ देखि ५ करोड सम्म	८०००१
७	५ करोड १ देखि माथि	१००००१-

ज) सवारी साधन शोरुम तथा विक्रीकक्ष आदि व्यवसाय

सि.नं.	बिबरण	पारित कर रकम रु.
१	मोटरसाईकल	५०००।
२	ई रिक्सा, सफारी, अटो टेम्पो	३०००।
३	पावर टिलर, ट्र्याक्टर शो रुम	८०००।
४	कार, जीप, भेन	१००००।

२) विशेष परामर्श तथा व्यवसायिक सेवा :

क) चिकित्सक, अहेव, कवीराज, होमियोपेथिक, आयुर्वेदिक, पशु डाक्टर, भेटरीनरी, सर्जिकल लागायत स्वस्थ संग सम्बन्धित व्यवसायहरु ।

सि.नं.	बिबरण	पारित कर रकम रु.
१	एम.डी.	३०००।-
२	एम.वि.वि.एस, पशु डाक्टर	१०००।-
३	पशु सहायक	५००।-
४	कविराज, होमियोपेथि, आयुर्वेदिक डाक्टर	१०००।-
५	सर्जिकल सामान खुद्रालाई	१०००।-
६	औषधिपसल थोकलाई	३०००।-
७	सर्जिकल सामान थोक	३०००।-
८	भिडियो एक्स रे	२०००।-
९	कविराज, होमियोपेथि, आयुर्वेदिक अहेव	१०००।
१०	शारिरिक व्यायमका सामाग्री विक्री	१५००।-

ख) टेलिचलचित्र, वृत्तचित्र निर्माण, परामर्श सेवा, अनुसन्धान तथा परामर्शदाता, अनुवादक, छापाखाना, प्रेश, स्क्रिन प्रिन्टर्स आदि ।

सि.नं.	बिबरण	पारित कर रकम रु.
१	३ लाख सम्म	१०००।-
२	३ लाख १ देखि ५ लाख सम्म	१५००।-
३	५ लाख १ देखि १५ लाख सम्म	२०००।-
४	१५ लाख १ देखि २० लाख सम्म	२५००।-
५	२० लाख १ देखि १ करोड सम्म	३५००।-
६	१ करोड १ देखि ५ करोड सम्म	७०००।
७	५ करोड १ देखि माथि	१००००।-

ग) केवुल नेटवर्क व्यवसाय

वार्षिक प्रतिग्राहक रु.१० का दरले व्यवसाय शुल्क लगाईने छ ।

घ) कानुनी व्यवसायी

सि.नं.	बिबरण	पारित कर रकम रु.
१	बरिष्ठ अधिवक्ता	२०००।-
२	अधिवक्ता	१५००।-
३	लेखापढी	१०००।-

ड) लेखापरिक्षक

सि.नं.	बिबरण	पारित कर रकम रु.
१	श्रेणी क	३०००१-
२	श्रेणी ख	१५००१-
३	श्रेणी ग	७००१-
४	श्रेणी घ	५००१-

च) अन्य सेवाहरु वा फर्म:

सि.नं.	बिबरण	पारित कर रकम रु.
१	विमा एजेन्ट विदेशी	३०००१-
२	विमा एजेन्ट स्वदेशी	२०००१-
३	विज्ञापन एजेन्सी	२०००१-
४	शेयर दलाल	५०००१-
५	अभिकर्ता	५००१-
६	कानूनी फर्म	२०००१

छ) निर्माण कार्यमा सम्लग्न श्रमीक व्यावसायी (भवन निर्माण, विद्युत जडान तथा मर्मत, प्लम्बीगं, पेन्टर, आदी) को ईजाजत शुल्क रु.२०००१०० नविकरण शुल्क रु.१०००१०० लाग्ने

३ कूटानी पिसानी व्यवसायहरुको हकमा :

सि.नं.	बिबरण	पारित कर रकम रु.
१	कूटानी तथा पिसानी मात्र	५००१
२	कूटानी तथा पिसानी पेलानी	१०००१-
३	कूटानी तथा पिसानी, पेलानी चिउरा समेत	१५००१-
४	कूटानी तथा पिसानी, पेलानी चिउरा, मसाला समेत	२०००१-
५	कूटानी तथा पिसानी, पेलानी तथा विक्री समेत	३०००१-

४. उत्पादनमुलक उद्योग :

क) अर्ध प्रशोधित माल वा खेर गर्इरहेको माल वा अन्य सामानको प्रयोग र प्रशोधन गरि मालसामान उत्पादन गर्ने व्यवसाय जस्तो, खेर गर्इरहेको प्लाष्टिकबाट सामान निर्माण गर्ने र फोहोरबाट मल निर्माण गर्ने व्यवसायको हकमा व्यवसायको लगानी हेरी रु २००० देखि रु १०००० सम्म ।

५. पर्यटन सेवा व्यवसाय :

आवास लज, होटल, फास्टफुड रेस्टुरा, रिसोर्ट ट्राभल्स एजेन्सी, स्वमीड पुल, कन्फ्रेन्सहल आदि ।

सि.नं.	बिबरण	पारित कर रकम रु.
१	१ लाख सम्म	५००१-
२	१ लाख देखि २ लाख सम्म	७५०१
३	२ लाख १ देखि ५ लाख सम्म	१०००१-
४	५ लाख १ देखि २० लाख सम्म	२०००१-
५	२० लाख भन्दा माथि	३०००१-



६	रिसोर्टहरुको हकमा	थप रु ३०००१-
---	-------------------	--------------

६. **संचार सेवा,पत्रपत्रिका,ईन्टरनेट, साईवर क्याफे,अनलाईन न्युज,कुरियर सेवा, एफएम रेडियो तथा टेलिभिजन समेत :**

सि.नं.	बिवरण	पारित कर रकम रु.
१	३ लाख सम्म	१०००१
२	३ लाख १ देखि ५लाख सम्म	१५००१
३	५ लाख १ देखि १० लाख सम्म	२०००१
४	१० लाख १ देखि ५० लाख सम्म	५०००१
५	५० लाख १ देखि माथि	१००००१
६	मोबाइल टावर (वार्षिक)	१५०००१

७. **वित्तिय सेवा :**

सि.नं.	बिवरण	पारित कर रकम रु.
१	निजी क्षेत्रबाट संचालित बाणिज्य बैंक, विदेशी विमा कम्पनी (क वर्ग)	१५,०००१
२	बिकास बैंकहरु (ख वर्ग)	१००००१-
३	वित्तिय कम्पनीको मुख्य कार्यालय	७५००१
४	विमा कम्पनी र मनि ट्रान्सफर	३०००१-
५	१ करोड सम्म कारोवार (वासलात) भएका सहकारी	१०००१-
६	१ करोड १ भन्दा माथि ३ करोड सम्म	२०००१-
७	३ करोड १ देखि ५ करोड सम्म	३५००१-
८	५ करोड १ देखि भएका सहकारीहरु	५०००१
९	वित्तिय कम्पनीका शाखा कार्यालयहरु	५०००१
१०	लघुवित्त कम्पनीको कार्यालय तथा शाखा कार्यालयहरु	३०००१
११	इन्भेष्टमेन्ट कम्पनीहरु	२०००१

**नोट :** बचत तथा ऋणको कारोवार नगरी पूर्णतया कृषिमा आधारित सहकारीका हकमा वार्षिक शुल्क लिईने छैन । माथि उल्लेखित सहकारीहरुको सम्बन्धमा कुनै सिफारिस गर्नुपर्ने भएमा प्रति सिफारिस रु २००० लाग्ने छ । महिलाहरुद्वारा मात्र गठन भई सन्चालित सहकारी संस्थाहरुको दर्ता र नविकरण शुल्कमा लाग्ने दस्तुरको ५० प्रतिशत छुट दिइने छ ।

८. **निजी तथा सामुदायिक स्तरमा सन्चालित स्वास्थ्य सेवा प्रदायक क्लिनिक, अस्पताल, औषधालयहरु, थेरापीसेन्टर, रिसर्च सेन्टर, ल्याब तथा रेडियोलोजी आदी ।**

सि.नं.	बिवरण	पारित कर रकम रु.
१	५ लाख सम्मको लागि	१०००१
२	५ लाख १ देखि २० लाख सम्म	२५००१-
३	२० लाख १ देखि १ करोड सम्म	४०००१
४	१ करोड १ देखि ५ करोड सम्म	६०००१-
५	५ करोड देखि माथि	७५००१-

९. **तालिम तथा प्रशिक्षण केन्द्रहरु :**

सि.नं.	बिवरण	पारित कर रकम रु.
१	तालिम तथा अनुसन्धान, कम्प्युटर टाईपिङ लगायत फोटोकपी समेत संचालन भई काम	२०००१

	गर्नेहरुको हकमा, कम्प्युटर तथा भाषा प्रशिक्षण, निजी क्षेत्रबाट दिईने शिक्षा सेवा तथा कोचिङ सेन्टर आदि ।
--	---

**१०. मर्मत सेवा :**

सि.नं.	बिवरण	पारित कर रकम रु.
१	टेक्टर, बस, ट्रक, हेवी ईक्युपमेन्ट, कार, जीप, लगातय तिन पाग्रे सवारी डेन्टिड मोटर पार्टस, मिलमेशिनरी, एयरकुलर, टायर रिसोलिड मोटरसाईकल, हुडसिट मर्मत आदि	२०००।
२	रेडियो, घडि, टिभि, ईलेक्ट्रोनिक मर्मत, फ्रिज, मोटर तथा वाटरपम्प, स्टेप्लाईजर	१५००।-
३	ग्यांसचल्हो सेल्स, डाईनोमाईट, गाडीको पम्प, टायरट्युब पंचर, ग्यांस बल्लिड, रिक्सा मर्मत गर्ने, साईकल, लुगा सिउने मेशीन अन्य फोटोकपि व्याग आदी मर्मत	१०००।

**११. अन्य सेवा :**

सि.नं.	बिवरण	पारित कर रकम रु.
१	वैदेशिक रोजगारिमा पठाउने संस्था, हाउजिङ कम्पनी	६०००।
२	उद्योग, संघसंस्था आदिमा स्वदेशको लागि जनशक्ति सप्लाई गर्ने	२०००।-
३	कलर ल्याव	१०००।-
४	घरजग्गा खरिद विक्री, रियल स्टेट	८०००।-
५	विज्ञापन सेवा फोटो स्टुडियो	२०००।-
६	ब्युटी पार्लर, केश श्रृंगार, साइनवोर्ड, पेन्टिड, सैलुन नर्सरी	१०००।-
७	मासु (खसी, कुखुरा, रागा, बंगुर आदि) खुद्रा विक्रेता	१०००।-
८	मासु (खसी, कुखुरा, रागा, बंगुर आदि) थोक विक्रेता	१५००।-
९	पंचेबाजा	निशुल्क
१०	ब्रास वैण्डबाजा	१५००।-
११	सित भण्डार	५०००।-
१२	टेण्ट हाउस	३०००।-
१३	क्याटरिड	२०००।-
१४	सेलर मिल (उत्पादन, प्रशोधन, प्याकेजिंग तथा विक्री)	१००००।
१५	एग्रोभेट	१०००।-
१६	कवाडी पसल थोक	७०००।-
१७	कवाडी पसल खुद्रा	५०००।-
१८	ढुवानी सेवा शाखा भएका केरियर	३५००।-
१९	ढुवानी सेवा शाखा नभएको केरियर	२५००।-
२०	चस्मा विक्री गर्ने पसल	१५००।-
२१	सेटरीड ब्यावसाय	२५००।-

२२	टेलरीड ब्यावसाय	१५००१
२३	पेट्रोलियम पदार्थ बेच्ने पम्प	१००००१
२४	ग्यास विक्री डिलर	२०००१-
२५	खाधान्त सम्बन्धि कांटा	१५००१-
२६	डिपार्टमेन्टल स्टोर रेष्टुरां बेकरी सहितको	१५०००१-
२७	सपिंग सेन्टर, मिनि मार्केट	७०००१
२८	डिपार्टमेन्टल स्टोर	१००००१-

१२. भाडा वर्तन, जुत्ताचप्पल, कस्मेटिक, मनिहारी, हेल्थ केयर, कृतिम गहना विक्रेता :

सि.नं.	बिवरण	पारित कर रकम रु.
१	५ लाख सम्मको लागि	१०००१
२	५ लाख १ देखि १० लाख सम्म	१५००१-
३	१० लाख १ देखि ५० लाख सम्म	३०००१
४	५० लाख देखि १ करोड सम्म	५०००१-
५	१ करोड देखि माथि	८०००१-

१३. क) उद्योग

मैनवत्ती, अगरवत्ती, धातु उद्योग, चक उद्योग, दाना उद्योग, फिनेल उद्योग, निर उद्योग, औषधी उद्योग, उत्पादनमुलक उद्योगको डिपो, सौर्य उर्जा उत्पादन, मिश्री उत्पादन, चकलेट उद्योग, पापड चिप्स उद्योग, पाउरोटी उद्योग, बरफ उत्पादन, भुल तथा पर्दा उद्योग, घरेल कपडा बनाउने उद्योग, डेरी उत्पादन, चिनी उद्योग, डोरी डब्बा, वाल्टीन आदी बनाउने उद्योग, निर्माण उद्योग, खनिज उद्योग, सेलर तथा उर्जा मुलक उद्योग ।

सि.नं.	बिवरण	पारित कर रकम रु.
१	५ लाख सम्मको लागि	१०००१
२	५ लाख १ देखि २० लाख सम्म	१५००१-
३	२० लाख १ देखि १ करोड सम्म	४०००१
४	१ करोड १ देखि ५ करोड सम्म	६०००१-
५	५ करोड देखि माथि	१००००१-

ख) ग्रिल उद्योग

सि.नं.	बिवरण	पारित कर रकम रु.
१		
२	३ लाख सम्मको	१५००१-
३	३ लाख १ देखि ५ लाख सम्मको	२५००१
४	५ लाख १ देखि १० लाख सम्म	४०००१-
५	१० लाख १ देखि २० लाख सम्म	७,०००१-
६	२० लाख १ देखि माथि	१००००१-

उल्लेखित व्यवसायको हकमा अन्य निकायलाई गरिने सिफारिस बापतको दस्तुर थप लाग्नेछ ।

ग) उल्लेख नभएका अन्य उधोगहरु

सि.नं.	बिवरण	पारित कर रकम रु.
१	ट्युवलाईट उधोग, ब्याट्टि उधोग, प्लाष्टीकका सामानहरु उत्पादन गर्ने उधोग, साबुन उत्पादन गर्ने उधोग आदि	५०००।
२	वियर फ्याक्ट्री, मदिर उत्पादन उधोग, ल्युव उधोग	२५०००।-
३	सुर्तिजन्य उधोगहरु, पानमसला, गुटखा आदी	१००००।

१४. अन्य वर्गीकरण नसुलेका व्यावसाय :

सि.नं.	बिवरण	पारित कर रकम रु.
१	आलु, प्याज, हरियो तरकारी, फलफुल थोक विक्री	१५००।
२	खुद्रा तरकारी, फलफुल, पानपसल	८००।-

नोट :

- माथि उल्लेखित प्रकृति, उपभोक्ता शिर्षकमा नपरेको व्यवसाय र उधोग दर्ता हुन आएमा व्यावसाय र उधोगको किसिम हेरी माथिको कर दरमा नघटनेगरि वार्षिक कर लिई व्यावसाय प्रमाणपत्र दिईनेछ ।
- नगरपालिकामा दर्ता भई संचालनमा आएका फर्म, पसल, उधोग आदि लाई बन्द गर्नुपर्दा आवश्यकता अनुसार निरीक्षण गरि विगत वर्षको लाग्ने दस्तुर र जरिवाना समेत असुल गरि व्यावसाय बन्द सिफारिस दिईनेछ । र सोको विवरण छुट्टै फायलमा खडा गरि अध्यावधिक गरि राखिने छ ।
- व्यवसायिक फर्म नामसारी गर्दा तिन पुस्तेभित्र रु. २५० र सो भन्दा बाहिर नामसारी गर्दा रु. ५०० राजश्वलिई नामसारी गरिनेछ ।
- नगरपालिकालाई आवश्यक परेमा (व्यावसायको किसिम निर्धारण गर्ने सन्दर्भमा) निजको व्यावसायको कारोबारको आन्तरिक राजस्व कार्यालय कारोबार प्रमाणित विवरण माग गर्न सकिने छ साथै नगरपालिकाले तोकेको कर्मचारीबाट निरीक्षण गरि निरीक्षण प्रतिवेदनको आधारमा कर निर्धारण गरिनेछ ।
- यस कार्यालयलाई बुझाउनु तिर्नु पर्ने कर, शुल्क र भाडा आदि जस्ता राजश्व बुझाउन बाँकी रहेमा न.पा बाट प्रदान गरिने सिफारिस लगायतका कुनै पनि सेवा प्रवाहबाट बंचित गरिनेछ ।
- अन्य बाँकी करहरुका हकमा ऐन तथा नियमावलीमा तोकिएको परिधिभित्र रहि नगरसभाले तोके बमोजिम हुनेछ जुन सामान्यतया कारोबारको स्तर हेरि जरिवाना तोकिने छ ।

दफा ६ साग सम्बन्धीत

अनुसूची ५

दैनिक गुद्री (बहाल बितौरी) कर :-

सि.नं.	विषय शिर्षक	बिवरण	पारित करको दर रकम रु.
१	माछा, मासु विक्री सम्बन्धि	खसी, बोका काटी मासु विक्री गर्ने पसलमा प्रति गोटा	२५
		सुगुर बंगुर काटी मासु विक्री गर्ने पसलमा प्रति गोटा	२५
		रांगा काटी मासु विक्री गर्ने पसलमा प्रति गोटा	५०
		कुखुरा काटी मासु विक्री गर्ने पसलमा	२०
		माछा विक्री गर्ने पसलमा (५ के.जी. सम्म)	२५

सि.नं.	विषय शिर्षक	बिवरण	पारित करको दर रकम रु.
		माछा बिक्री गर्ने पसलमा (५ के.जी. देखि माथि)	३०
२	कपडा तथा जुता चप्पलआदि संग सम्बन्धित पसल	रेडिमेड सामान राखी बिक्री गर्ने पसलमा	२०
		थान कपडा बिक्री गर्ने पसलमा	१५
		जुता चप्पल बिक्री पसलमा सानो	१५
		जुता चप्पल बिक्री पसलमा ठूलो	२०
		जुता चप्पल सिलाई गर्ने मोचि	१०
३	तरकारी तथा फलफुल सम्बन्धि	फलफुल, नास्ता ठेलामा राखी बिक्री गर्ने पसलमा	१५
		साग सब्जी डोका वा डालामा राखी बिक्री गर्ने	१०
		भारमा सब्जी आदि ल्याई बिक्री गर्ने	१०
		सिजन अनुसारको सागसब्जी आलु पसल ठूलो	१५
		सिजन अनुसारको सागसब्जी आलु पसल सानो	१०
		फलफुल सागसब्जी पसल अन्यमा	१०
		फलफुल सागसब्जी प्रति वयलगाडा	२५
		फलफुल सागसब्जी बोरा । खुद्रा पसल	२०
४	खाधन्यसंग सम्बन्धित	ढाकीमा ल्याई बेच्ने दाल, चामल, पिठो, च्यूरा आदिमा	१०
		बिस्कूट, चकलेट, पाउरोटी, साबुन बिक्री गर्ने पसलमा	१५
		मिठाई पसलमा	५
		चटपटी तथा बरफ	५
		चिया पसल	१०
		माछा, मासु, तरकारी पकाई बिक्री गर्ने पसलमा	१५
		अदुवा, लसुन, खुर्सानी, कुचो नांगलो बेच्नेसंग	१५
		चामल दाल बिक्री गर्ने पसल	२०
		वीउ बिजन बिक्री गर्ने पसलमा	१०
		चकटी आदि बेच्नेसंग	१०
		मकै पोली बेच्नेसंग	१०
		जडीबुटी बिक्री गर्नेसंग	१०
		किराना पसलमा	१५
		अन्य छुटपुट भसलमा रु १ देखि रु १० सम्म	
५	पशुपक्षि जिउदा बिक्रीसंग सम्बन्धित		
		कखुरा, हांस बिक्री गर्ने पसल प्रतिगोटा	१०
६	परम्परागत शिपसंग सम्बन्धित	जुता चप्पल सिलाई गर्ने मोचि संग	१०
		कपाल काटने सैलुनमा	१०
		माटोको भांडा बेच्ने पसल ठूलोमा	१०
		माटोको भांडा बेच्ने पसल सानोमा	५
		कुचो, कुनिया, खोगी डोको नाङ्लो बेच्ने	१५
७	अन्य ब्यवसाय संग सम्बन्धित	खटियामा सामान राखी बिक्री गर्ने पसलमा प्रति गोटा	१०
		फालमका औजार तथा सामान बिक्री गर्ने पसलमा	१०
		भाडाकुडा पसलमा	१०
		फोटो फ्रेमिड तथा बिक्री पसल	१०
		लाइट, पेट्रोमेक्स, स्टोभ, छाता मर्मत पसलमा	१०
		बास प्रति वयल गाडा	३०
		वांस प्रति टूयाक्टर	२००
		प्रचार प्रसार गरी ब्यावसाय गर्ने विज्ञापन सम्बन्धी	२०

सि.नं.	विषय शिर्षक	बिवरण	पारित करको दर रकम रु.
		पसलमा	
		खेल तमासा, जादू चटकी आदिमा	१०
		चुरी, धागा, टीका आदि श्रृंगार तथा मनहारी पसल ठूलोमा	१५
		चुरी, धागा, टीका आदि श्रृंगार तथा मनहारी पसल सानोमा	१०
		मुरली, बासुरी, गुलेली, थैली, जुम्रा, उडुस आदी मार्ने ओषधी बिक्री गर्ने	१०
		उल्लेखित कर तथा दस्तुरका दररेटमा कुनै परिवर्तन गर्नुपरेमा नगरपालिकाले गर्न सक्नेछ ।	

**नोट:-** माथि नपरेको व्यावसायको हकमा नगरपालिकाले निर्णय गरि रु १ देखि १० सम्म कर लिन सक्नेछ ।

### दफा ७ साग सम्बन्धीत

#### अनुसुची ६

विज्ञापन कर :-

सि.नं.	बिवरण	पारित कर रकम
१	होर्डिङ बोर्ड पूर्वपश्चिम लोकमार्ग प्रति वर्गफिट	५०।
२	होर्डिङ बोर्ड सिनेमाहलरोडमा प्रति वर्गफिट	३०।-
३	होर्डिङ बोर्ड शाखा रोडमा प्रति वर्गफिट	२५।
४	फ्ल्याक्स बोर्ड पूर्वपश्चिम लोकमार्ग प्रति वर्गफिट	४०।-
५	फ्ल्याक्स बोर्ड शाखा रोडमा प्रति वर्गफिट नगर क्षेत्रभित्र	२५।-
६	कपडाको ब्यानर प्रति वर्गफिट नगर क्षेत्रभित्र	१०।-

### दफा ८ साग सम्बन्धीत

#### अनुसुची ७

चलचित्र,टेलिचलचित्र, बृत्तचित्र निर्माण, परामर्श सेवा, अनुसन्धान तथा परामर्शदाता, अनुवादक, आदि ।

सि.नं.	बिवरण	पारित कर रकम
१	३ लाख सम्म	१०००।-
२	३ लाख १ देखि ५ लाख सम्म	१५००।-
३	५ लाख १ देखि १५ लाख सम्म	२०००।-
४	१५ लाख १ देखि २० लाख सम्म	२५००।-
५	२० लाख १ देखि १ करोड सम्म	३५००।-
६	१ करोड १ देखि ५ करोड सम्म	७०००।
७	५ करोड १ देखि माथि	१००००।-

केवुल नेटवर्क व्यवसाय : वार्षिक प्रतिग्राहक रु.१० का दरले व्यवसाय शुल्क लगाईने छ ।

मेला, सर्कस, महोत्सव, कन्सर्ट तथा आवधिक मनोरन्जनात्मक सेवाहरु

सि.नं.	बिवरण	पारित कर रकम
१	१ दिन सम्म लाग्ने	१०००।-
२	१ देखि २ दिन सम्म	१५००।-
३	३ देखि ५ दिन सम्म लाग्ने	२०००।-
४	५ देखि ७ दिन सम्म लाग्ने	२५००।-
५	७ देखि १५ दिन सम्म लाग्ने	३५००।-
६	१६ देखि ३० दिन सम्म लाग्ने	७०००।
७	१ महिना देखि माथि लाग्ने	१००००।-

## दफा ८ साग सम्बन्धीत

### अनुसुची ८

दस्तुर तर्फ :-

सि.नं.	विषय	बिवरण	दस्तुर रु	कैफियत
१	घर र जग्गा सम्बन्धि सिफारीस	१.१ मोही नामसारी तथा मोही बाँडफाँड सिफारीस	५००.००	एक कठ्ठा भन्दा माथि प्रति कठ्ठा थप रु. ५०।
		१.२ जग्गा नामसारी सिफारीस	५००.००	एक कठ्ठा भन्दा माथि प्रति कठ्ठा थप रु. ५०।
		१.३ मोही लगत कउट्टा सिफारीस	५००.००	एक कठ्ठा भन्दा माथि प्रति कठ्ठा थप रु. ५०।
		१.४ अपुताली सिफारीस दस्तुर	१५००.००	एक कठ्ठा भन्दा माथि प्रति कठ्ठा थप रु. ५००।
		१.५ चार किल्ला सिफारीस (एक कठ्ठा सम्मको )	४००.००	एक कठ्ठा भन्दा माथि प्रति कठ्ठा थप रु. २५।
		१.६ निवेदन दस्तुर	१०.००	
		१.७ पक्की घर प्रमाणीत	६००.००	
		१.८ कच्ची घर प्रमाणीत	३००.००	
		१.९ बसोवास प्रमाणीत	५००.००	
		१.१० व्यवसायिक घर कोठा खोल्ने	२०००.००	
		१.११ आवासिय घर कोठा खोल्ने , घर नामसारी	१०००.००	
		१.१२ हकभोग तथा जोतभोग तथा छुट दर्ता सिफारीस	५००.००	एक कठ्ठा भन्दा बढिका लागि प्रति कठ्ठा रु ३००।
		१.१३ उद्योग सम्बन्धि घरमा आगलागि (न.पा.मा दर्ता भएका)	२५०.००	वीमा प्रयोजनका लागि, अन्यका लागि निशुल्क
		१.१४ साना घरेलु उद्योगमा आगलागि सिफारीस	२५००.००	वीमा प्रयोजनका लागि, अन्यका लागि निशुल्क
		१.१५ मझौला उद्योगमा आगलागि सिफारीस	४०००.००	वीमा प्रयोजनका लागि, अन्यका लागि निशुल्क
		१.१६ ठूला उद्योगमा आगलागि सिफारीस	७५००.००	वीमा प्रयोजनका लागि, अन्यका लागि निशुल्क

		१.१७ सर्वसाधारणको घर टहरामा आगलागि सिफारीस	निशुल्क	
		१.१८ नक्सा पास किताव दस्तुर	५००.००	
		१.१९ संघसंस्थाको बैक खाता खोल्दा	३००.००	
		१.२० रिक्सा ठेलाको ब्लु बुक दस्तुर	५०.००	
		१.२१ सवै किसिमका फारम दस्तुर	१०.००	राजश्वका फारमहरु निशुल्क पाईने र निशुल्क भरीने ( IPT को लागि मात्र)
		१.२२ नाम, उमेर थर लगायत संसोधन	५००.००	विद्यार्थिको प्रमाणपत्र सच्याउने हकमा पचास प्रतिशत छुट
		१.२३ व्यवसाय प्रमाण पत्र दस्तुर	१५०.००	
		१.२४ पक्की घर कायम सिफारीस	५१०.००	एक हजार बर्गफिट भन्दा माथिको हकमा प्रति वर्ग फुट रु १ प्रराम्भ देखी
		१.२५ टिनको छाना भएको कच्ची घर कायम सिफारीस	४००.००	
		१.२६ कच्ची घर सिफारीस	२००.००	
		१.२७ ई रिक्स दर्ता सिफारिस	५००.००	
		१.२८ नाता प्रमाणीत लगायत सिफारीस		
२	नागरिकतासँग सम्बन्धित सिफारीस	२.१ नागरीकता प्रमाणपत्र सिफारीस ( बंशजका आधारको लागि )	१००.००	दलितका तथा अपाङ्ग परिचय पत्र क र ख वर्गका लागि निशुल्क
		२.२ नागरीकता सर्जिमिन	४००.००	
		२.३ नागरीकताको प्रतिलिपी	१००.००	
		२.४ अंगीकृत नागरीकता	५००.००	
		२.५ बैवाहीक अंगीकृत नागरिकता सिफारीस	५००.००	
		२.६ नावालक परिचय पत्र सिफारिस	५००.००	

३	पंजिकरणसँग सम्बन्धित प्रमाणित सिफारिस	३.१ विवाह प्रमाणीत	६००.००	अंग्रेजीमा ८००
		३.२ जन्म प्रमाणीत	५००.००	अंग्रेजीमा ७००
		३.३ मृत्यु प्रमाणीत	५००.००	अंग्रेजीमा ७००
		३.४ बसाईसराई प्रमाणीत	५००.००	अंग्रेजीमा ७००
		३.५ अविवाहीत प्रमाणीत/ जिवीत प्रमाणित	५००.००	अंग्रेजीमा ७००
४	व्यक्तिसँग सम्बन्धित सिफारिस	४.१ चारीत्रिक एवम् सूचीकृत वर्ग सिफारीस स्थायी बसोवास भएका लागी	२१०.००	उल्लेखित सिफारीसमा सर्जिमिन गर्न परेमा सो को दस्तुर पुन छुटै लागने छ ।
		४.२ चारीत्रिक एवम् सूचीकृत वर्ग सिफारीस बेलबारी नपा मा स्थायी बसोवास नभएको हकमा	५१०.००	४.७ को हकमा उद्योग वाणिज्य संघको तथा वडा कार्यालयको सिफारिस



		४.३ नेपाली पेन्सन पट्टा बहाकका लागि गरेको जुनसुकै सिफारीस	३००.००	आवश्यक रहने ।
		४.४ भारतीय पेन्सन बहाकका लागि जुनसुकै सिफारीस	८००.००	
		४.५ अन्य देशका पेन्सन बहाकका लागि जुनसुकै सिफारीस	१५००.००	
		४.६ बैदेशिक रोजगारीको सिलसिलामा मृत्यु भएको व्यक्तिको सिफारीस	निशुल्क	
		४.७ व्यवसाय बन्द सिफारीस	२००.००	
		४.८ पसल कोठा आगलागि भएमा विमा बापत सिफारीस	निशुल्क	
		४.९ नाता प्रमाणीत नेपालीमा	४५०.००	
		४.१० नाता प्रमाणीत अंग्रेजीमा	८००.००	
		४.११ नम्वरी जग्गाको रुख काट्ने सिफारीस	१०००.००	
		४.१२ सहूलियत काठको सिफारीस	७००.००	
५	माग निवेदनका आधारमा जग्गा छुट्याउने काम (अमिनद्वारा)	५.१ पन्ध्र धुर सम्मको लागि	५००.००	
		५.२ पन्ध्र धुर देखी छ कठ्ठा सम्म	६००.००	
		५.३ छ कठ्ठा देखी एक बिगाहा सम्मको लागि	१०००.००	
		५.४ एक बिगाहा देखी दुई बिगाहा सम्मको लागि	२०००.००	
		५.५ दुई बिगाहा देखी माथि को लागि	३०००.०० ५००.००	
		५.६ घर बनाउदा किचलो परी जग्गा छुट्याउदा		

६		६.१ चाउचाउ उद्योग/ सिन्के चाउचाउ	१५००.००	
		६.२ विस्कट उद्योग	१५००.००	
		६.३ चप्पल उद्योग	१५००.००	
		६.४ सलाई उद्योग	१५००.००	
		६.५ प्लाई उड उद्योग	३०००.००	
		६.६ कपडा उद्योग	३०००.००	
		६.७ बरफ उद्योग	६००.००	
		६.८ कन्फेसनरी उद्योग	६००.००	
		६.९ काष्ठ उद्योग	२०००.००	
		६.१० स मिल सहितको काष्ठ उद्योग फर्निचर समेत	३०००.००	
		६.११ फर्निचर मात्र	१५००.००	
		६.१२ ग्यारेज	१०००.००	
		६.१३ पेट्रोल पम्प	१००००.००	

	उद्योग दर्ता सिफारीस	६.१४ मट्टितेल डिलर	१०००.००	
		६.१५ स्टेशनरी वा कपी उद्योग	२५००.००	
		६.१६ डिस्टीलरी वा ब्रुअरी उद्योग	५०००.००	
		६.१७ हल्का पेय जुस पदार्थ उद्योग	२०००.००	
		६.१८ प्लास्टिक उद्योग	३०००.००	
		६.१९ पाउरोटी, केक, दूध उद्योग	१०००.००	
		६.२० ग्रील उद्योग	७००.००	
		६.२१ गलैचा उद्योग	५०००.००	
		६.२२ गार्मेन्ट उद्योग	३०००.००	
		६.२३ कुटानी पिसानी मिल	६००.००	
		६.२४ भुजीया उद्योग	६००.००	
		६.२५ ईटा तथा टायल उद्योग आधुनीक भट्टा जडित	७०००.००	
		६.२६ ईटा तथा टायल आधुनीक यन्त्र जडान नगरीएको	५०००.००	
६.२७ क्रसर उद्योग	१००००.००			
६.२८ मिनिरल वाटर उद्योग	५०००.००			
		६.२९ तामा, पित्तल, फलाम, आल्मनीयम जस्ता धातु उद्योग (घरेलु)	१०००.००	
		६.३० अफसेट प्रेश	२५००.००	
		६.३१ प्रेश बाहेक प्रिन्टिङ तथा लेवल उद्योग	१०००.००	
		६.३२ जुट उद्योग	१०००.००	
		६.३३ कुटानी पिसानी दुई भन्दा बढि प्रकारका काम गर्ने ठूला उद्योग	१०००.००	एक भन्दा बढि भए प्रति गोटा थप रु ५००।
		६.३४ सस, अचार उद्योग	१०००.००	
		६.३५ सिमेन्टका पाईप तथा पोल उद्योग	५०००.००	
		६.३६ खैनी उद्योग	५०००.००	
		६.३७ चुरोट विंडी उद्योग	५०००.००	
		६.३८ चुरोट, विंडी उद्योग घरेलु	१०००.००	
		६.३९ बेतबाँसको फर्निचर उद्योग	५००.००	
		६.४० लुब्रिकेन्डस उद्योग	२००००.००	
		६.४१ प्लटिड व्यावसाय	५०००.००	
६.४२ माथि उल्लेख नगरिएका उद्योगको हकमा निरीक्षण गरि	६०० देखि २०००० सम्म			
<b>नोट : उल्लेखित उद्योग दर्ता सिफारिसमा लाग्ने दस्तुरको ५० प्रतिशत नविकरण सिफारिस दस्तुर लाग्ने छ ।</b>				
७	निजी शिक्षण संस्था दर्ता एबम् अन्य कामका लागि गरीने सिफारीस	७.१ आधारभुत विद्यालय दर्ता तथा सिफारिस	५०००.००	
		७.२ माध्यमिक विद्यालय	१२५००.००	
		७.३ क्याम्पस	२००००.००	

		७.४ प्राविधिक शिक्षण संस्था	१००००.००	
		७.५ स्तर बृद्धीका लागि सिफारीस	५०००.०० प्रति विषय	

८	घर तथा बाटो प्रमाणीत गरीने सिफारीस (अंश वण्डा हकछोड्ने, परिवार भित्रमा नामसारी, बकस, दाईजो तथा बैकिङ प्रयोजनको हकमा )	८.१ १ कठ्ठा सम्मको क्षेत्रफलमा	५००.००	
		८.२ १ कठ्ठा देखी ५ कठ्ठा सम्मको	१२००.००	
		८.३ ५ कठ्ठा देखी १० कठ्ठा सम्म	१७००.००	
		८.४ १० कठ्ठा देखी १ विघाह सम्म	२५००.००	
		८.५ १ विघाह देखी ३ विघाह सम्म	३५००.००	
		८.६ तीन विघाहा देखी माथि	प्रति कठ्ठा रु १०० का दरले	
९	बाटो प्रमाणीत गरीने सिफारीस (बिक्री प्रयोजनको लागि)	९.१ प्रति कठ्ठा २० लाख निर्धारण भएको हकमा	एक कठ्ठा सम्म रु २००० एक कठ्ठा भन्दा बढि भएमा प्रति धुरले हिसाव गरिने	एकीकृत सम्पत्तिकरको प्रति कठ्ठा मुल्याडकनलाई आधार बनाइ
		९.२ प्रति कठ्ठा २० लाख भन्दा मुनी १५ लाख सम्म निर्धारण भएको हकमा	एक कठ्ठा सम्म रु १५०० एक कठ्ठा भन्दा बढि भएमा प्रति धुरले हिसाव गरिने	
		९.३ प्रति कठ्ठा १५ देखि मुनी १० लाख सम्म निर्धारण भएको हकमा	एक कठ्ठा सम्म रु १००० एक कठ्ठा भन्दा बढि भएमा प्रति धुरले हिसाव गरिने	
		९.४ प्रति कठ्ठा १० लाख भन्दा मुनी	सि.नं. ८ अनुसार	
१०	घर नक्सा पास दस्तुर	१०.१ १००० बर्गफूट सम्म नक्सा पास गर्दा प्रतिवर्गफूट	३.५०	(क) पटक-पटक गरी नक्सा पास गर्नेका हकमा कुल क्षेत्रफलका आधारमा कृनवर्गमा पर्ने हो सो निर्धारण गरी सोही वर्गको कर लिईने छ । (ख) नक्सा संसोधन गर्दा कूल बुझाउनु पर्ने दस्तुर थप ३० प्रतिशत दस्तुर लिईने छ । (ग) कायम भएको दस्तुरको ५० प्रतिशत धरौटी वापत
		१०.२ १००० बर्गफूट माथि २००० सम्मको लागि प्रतिवर्गफूट	४.५०	
		१०.३ २००० माथि २५०० बर्गफूट सम्मको लागि	५.५०	
		१०.४ २५०० बर्गफूट देखी ४००० बर्गफूट सम्मको लागि	६.५०	
		१०.५ ४००० बर्गफूट भन्दा माथि जतिसुकै भएपनि	७.००	
		१०.६ पर्खाल प्रति रनिङ्ग फिट	१.००	
		१०.७ काठको घर वा टाँडे घर	२५०.००	

		१०.८ भुईँतलामा पक्की दिवाल भइ माथि टीनको छाना भएको	४००.००	नगरपालिकामा जम्मा गर्नुपर्ने छ । जुन निर्माण सम्पन्न भएको दुई वर्ष भित्र सम्बन्धित घरधनीलाई फिर्ता दिईने छ । घर सम्पन्न भएको दुई वर्ष भित्र लिन नआएमा कानून बमोजिम सदर स्याहा गरीने छ ।
		१०.९ नगरपालिका घोषणा हुनुपूर्व निर्माण भएका घरहरुको हकमा		नगरपालिकाले तोकेको समय भित्र नक्सा पास नगराएमा तोके बमोजिमको जरीवाना हुनेछ । आ.व. ०७१।७२ भित्र नगरपालिका घोषणा हुनु पूर्वका घर नक्सा पास नगराएमा चालु आ.व. का लागि प्रस्ताव भएको दस्तुर लाग्ने छ र जरीवाना बापत २५ प्रतिशत थप दस्तुर लाग्नेछ ।
११	घर नक्सा नामसारी दस्तुर	११.१ १००० वर्गफिट सम्मको घर नक्सा नामसारी	१५००.००	(क) घर जग्गा धनीको मृत्यु भई प्रचलित कानून बमोजिम एका सगोलका परीवारमा नामसारी गर्नु पर्दा १००० वर्गफिट सम्मको घरमा रु. १०००। सो भन्दा माथि जतिसुकै भए पनि रु. २५००। लिईने छ ।
		११.२ १००० देखी माथि २००० वर्गफूट सम्मको घर नक्सा नामसारी	३०००.००	
		११.३ २००० देखी माथि ३००० वर्गफूट सम्मको घर नक्सा नामसारी	४५००.००	
		११.४ ३००० देखी माथि ४००० वर्ग फीट सम्मको	६०००.००	
		११.५ ४००० देखी माथि ५००० वर्गफिट सम्मको	८०००.००	
		११.६ ५००० वर्गफिट भन्दा माथि प्रति वर्ग फिट बराबर	प्रतिवर्ग फिट रु.२.००	
१२	घर निर्माण क्षेत्र रेखांकन, निरीक्षण लगायतका दस्तुर	१२.१ घर नक्सा निरीक्षण दस्तुर १२.२ लेआउट दस्तुर	१००.००	नगरपालिकाले भवन संहिता लागू गरे पछि वा सो पूर्व परामर्शदाता वा छुट्टै कर्मचारीबाट नक्सा र निर्मित घरको भेरीफीकेशन, संहिता पालना का विषयमा फिल्डमा सहजिकरण गरेबापत छुट्टै तोकिएको दस्तुर लाग्नेछ ।
			५००.००	

१३	अन्य सिफारिस दस्तुर	१३.१ कच्ची घरमा विद्युत जडान सिफारीस	२५०.००	
		१३.२ टिनको छाना भएको कच्ची घर विद्युत जडान सिफारिस	३५०	
		१३.३ पक्की घरमा विद्युत जडान सिफारीस	५००.००	
		१३.४ थ्रिफेज लाईन जडान सिफारीस	१०००.००	
		१३.५ खानेपानीको धारा जडान	४००.००	
		१३.६ संस्था दर्ता सिफारीस	१०००.००	
		१३.७ सिनेमा हल खोल्ने सिफारीस	१५०००.००	
		१३.८ मेला सर्कस अनुमति सिफारीस	न्यूनतम एक दिन सम्मको रु ३०००.०० थप प्रतिदिन रु २०००.००	
		१३.९ टेलीफोन जडान सिफारीस	१००.००	
		१३.१० रिक्सा ठेला दर्ता, नविकरण तथा नामसारी दस्तुर	१००.००	
१३.११ जुनसुकै प्रकारका सरजमिन	४००.००			
१३.१२ माथि उल्लेख नभएका दस्तुरको हकमा	५००.००			
१४	प्रतिलिपी सिफारिस	१४.१ नक्सा पास सम्बन्धी प्रमाणपत्रको प्रतिलिपी	१०००.००	
		१४.२ घरको नक्साको प्रतिलिपी	१०००.००	
		१४.३ व्यवसाय प्रमाणपत्रको प्रतिलिपी	१५०.००	
		१४.४ अन्य प्रमाण-पत्र	१००.००	
		१४.५ प्रमाणपत्र बाहेक अन्यको प्रतिलिपी प्रतिपाना	५.००	
		१४.६ मालपोत तथा एकिकृत सम्पती कर तिरेको रसिदको प्रतिलिपी	५०.००	

## दफा १० साग सम्बन्धीत

### अनुसुची ९

#### छुट दण्ड जरिवाना सम्बन्धि व्यवस्था

- क) नगरपालिका घोषणा हुनुपूर्व बनेका मापदण्ड अनुसार निर्माण भएका भवनको हकमा घर नक्शापास गरी नियमित गराउनका लागि लाग्ने दस्तुरमा तीन महिना भित्र पेश भएमा ५० प्रतिशत छुट दिईने छ ।
- ख) नगरपालिका घोषणा भई सके पछिका सम्पूर्ण मापदण्ड अनुसार हाल निर्माण भई सकेका भवनको हकमा घर नक्शापास गरी नियमित गराउनका लागि ३५ दिन भित्र लाग्ने शुल्कमा २५ प्रतिशत थप जरिवाना गर्ने सो भन्दा पछि लाग्ने दस्तुरमा ५० प्रतिशत जरिमाना लाग्ने छ ।

- ग) भवन निर्माण ईजाजत नलिई हाल निर्माण भईरहेका सम्पूर्ण मापदण्ड अनुसारका भवनको हकमा घर नक्शापास गरी नियमित गराउनका लागि ३५ दिन भित्र लाग्ने शुल्कमा २५ प्रतिशत थप जरिवना गर्ने सो भन्दा पछि लाग्ने दस्तुरमा ५० प्रतिशत जरिमाना लाग्ने छ ।
- घ) घर निर्माण ईजाजत लिई स्वीकृत नक्सा बमोजिम घर निर्माण गर्नु पर्नेमा मोहोडा परिवर्तन , डिजाइन परिवर्तन गरी घर निर्माण गरेमा ५० प्रतिशत जरिमाना गरिने छ ।
- ङ) घर निर्माणको प्रथम चरणको ईजाजत लिई दोश्रो चरणको इजाजत नलिईकन घर निर्माण सम्पन्न गरेकाका लागि ५० प्रतिशत जरिवाना लाग्ने छ ।
- च) बुदा नं क, ख, ग र घ बमोजिम घर नक्सा पास नियमित नगराएको हकमा नगरपालिकाले उपलब्ध गराउने सम्पूर्ण सेवाबाट बञ्चित गराईने छ ।

सि.नं.	बिवरण	पारित कर रकम	कैफियत
१	३५ दिन भित्र दर्ता भएका व्यक्तिगत घटना	निशुल्क	
२	३५ दिन नाघि दर्ता हुने व्यक्तिगत (घटना प्रति घटना)	५०/-	
३	नगरपालिका घोषणा हुनुपूर्व बनेका संरचनाको हकमा नक्शापास सम्बन्धि	५० प्रतिशत	आ.व. २०७४।०७५ मा लागु भएको दस्तुरको आधारमा
४	नक्शापास नगरि चर लेवल सम्म भौतिक संरचना निर्माण गरेमा	३० प्रतिशत (थप जरिवाना)	आ.व. २०७४।०७५ मा लागु भएको दस्तुरको आधारमा
५	नक्शापास नगरि चर भन्दा माथि सम्म भौतिक संरचना निर्माण गरेमा	६० प्रतिशत (थप जरिवाना)	आ.व. २०७४।०७५ मा लागु भएको दस्तुरको आधारमा
६	नक्शापास नगरि घर तथा भौतिक निर्माण सम्पन्न गरेमा	१०० प्रतिशत (थप जरिवाना)	आ.व. २०७४।०७५ मा लागु भएको दस्तुरको आधारमा
७	निश्चित तल्ला वा निश्चित डिजाइनको अनुमति लिई सो भन्दा बढि वा फरक घर निर्माण गरेमा	७० प्रतिशत (थप जरिवाना)	आ.व. २०७४।०७५ मा लागु भएको दस्तुरको आधारमा
८	घर निर्माण गर्दा सडकमा जथाभावी निर्माण सामग्री थुपार्नेको हकमा	१००० देखि १५००० सम्म	सडकमा पुगेको अवरोध र क्षतिको आधारमा
९	निशेधित क्षेत्रमा फोहोर फाल्नेको हकमा	१००० देखि १५००० सम्म	निशेधित क्षेत्र घोषणा न.पा.ले स्थानिय रेडियो तथा पत्रपत्रिका मार्फत जानकारी गराईने
१०	निशेधित प्लाष्टिक प्रयोग गर्नेको हकमा	१००० देखि १५००० सम्म	प्लाष्टिक निशेधित क्षेत्र घोषण भए पछि कार्यान्वयन हुने र सोको सुचना न.पा. ले स्थानिय रेडियो पत्रपत्रिकामार्फत जानकारी गराईनेछ ।
११	जथाभावि चौपाय छोड्नेको हकमा	प्रतिदिन १०० देखि ५०० सम्म	
१२	मालपोत वा एकीकृत सम्पत्तिकरको हकमा	२५ प्रतिशत	
१३	व्यावसायको हकमा	१० प्रतिशत	
१४	एकीकृत सम्पत्तिकरको विवरण (क्षेत्र) न.पा. परिषद्ले पारित गरे भन्दा फरक भरि नगरपालिकालाई राजश्व कर छल्नेको हकमा	१०० प्रतिशत	प्रतेक वर्षको कर रकममा

**नोट:** घरनक्शाको हकमा दण्ड जरीवाना कायम गर्दा निरीक्षणमा भएको कर्मचारीको रोहवरमा नक्शा तयार गर्ने कन्सल्टेन्सीलाई साक्षी राखि घरधनीको समेत सहभागितामा न.पा. कर्मचारीले उठाएको टिप्पणीमा तीन पक्षिय हस्ताक्षरको साथै कम्तीमा एकातर्फको सधियारले हस्ताक्षर गरेको हुनुपर्नेछ । सो टिप्पणीमा घरनक्सा उपशाखा प्रमुखको अनिवार्य हस्ताक्षर हुनुपर्नेछ । अन्य जरीवानाको हकमा प्रचलित कानून बमोजिम हुनेछ ।

## ६.१ बेलबारी नगरपालिकाको विनियोजन विधेयक :

### प्रस्तावना :

बेलबारी नगरपालिकाको आर्थिक वर्ष २०७४/०७५ को सेवा र कार्यहरूको लागि सञ्चित कोषबाट केही रकम खर्च गर्ने अधिकार दिन र सो रकम विनियोजन गर्न वाञ्छनीय भएकोले नेपालको संविधानको धारा २२९ को उप-धारा (२) बमोजिम बेलबारी नगरसभाले यो ऐन बनाएको छ ।

नगर कार्यपालिकाबाट सिफारिस मिति: २०७४/०९/२६ गते

### १. संक्षिप्त नाम र प्रारम्भ :

(१) यस ऐनको नाम “ बेलबारी नगरपालिकाको विनियोजन ऐन, २०७४ ” रहेको छ ।

(२) यो ऐन नगर सभाको अधिवेशनबाट स्वीकृत भएपछि तुरुन्त प्रारम्भ हुनेछ ।

### २. परिभाषा :

(क) “ नगर सभा ” भन्नाले बेलबारी नगरपालिकाको नगर सभालाई सम्झनु पर्दछ ।

(ख) “ कार्यपालिका ” भन्नाले बेलबारी नगरपालिकाको नगर कार्यपालिकालाई सम्झनु पर्दछ ।

(ग) “ वडा समिति ” भन्नाले बेलबारी नगरपालिकाको वडा समितिलाई सम्झनु पर्दछ ।

(ग) “विषयगत शाखा” भन्नाले बेलबारी नगरपालिका अन्तर्गतको विभाग, महाशाखा, आयोजना, सचिवालय, ईकाइ, कार्यालय तथा अन्य प्रशासनिक ईकाई समेतलाई सम्झनु पर्दछ ।

(घ) “ सञ्चित कोष ” भन्नाले बेलबारी नगरपालिकाको सञ्चित कोष लाई सम्झनु पर्दछ ।

### ३. आर्थिक वर्ष २०७४/०७५ को निमित्त सञ्चित कोषबाट रकम खर्च गर्ने अधिकार:

(१) आर्थिक वर्ष २०७४/०७५ को निमित्त बेलबारी नगरपालिका, नगर कार्यपालिका, वडा समिति, विषयगत शाखाले गर्ने सेवा र कार्यहरूका निमित्त अनुसूची १ मा उल्लेखित चालू खर्च, पूँजीगत खर्च र वित्तीय व्यवस्थाको रकम समेत गरी जम्मा रकम रु ६६,०४,८२,२२८।९२ ( अक्षरुपी छैसठी करोड चार लाख बयासी हजार दुई सय अठाइस रुपैया बयानब्बे पैसा मात्र) मा नबढाई निर्दिष्ट गरिए बमोजिम सञ्चित कोषबाट खर्च गर्न सकिनेछ ।

### ४. विनियोजन :

(१) यस ऐनद्वारा सञ्चित कोषबाट खर्च गर्न अधिकार दिइएको रकम आर्थिक वर्ष २०७४/०७५ को निमित्त बेलबारी नगर कार्यपालिका, वडा समिति र विषयगत शाखाले गर्ने सेवा र कार्यहरूको निमित्त विनियोजन गरिनेछ ।

(२) उपदफा (१) मा जुनसुकै कुरा लेखिएको भए तापनि नगर कार्यपालिका, वडा समिति र विषयगत शाखाले गर्ने सेवा र कार्यहरूको निमित्त विनियोजन गरेको रकममध्ये कुनैमा बचत हुने र कुनैमा अपुग हुने देखिन आएमा नगर कार्यपालिकाले बचत हुने शीर्षकबाट नपुग हुने शीर्षकमा रकम सार्न सक्नेछ । यसरी रकम सार्दा एक शीर्षकबाट सो शीर्षकको जम्मा रकमको २० प्रतिशतमा नबढ्ने गरी कुनै एक वा एक भन्दा बढी शीर्षकहरूबाट अर्को एक वा एक भन्दा बढी शीर्षकहरूमा रकम सार्न तथा निकास र खर्च जनाउन सकिनेछ । पूँजीगत खर्च र वित्तीय व्यवस्थातर्फ विनियोजित रकम साँवा भुक्तानी खर्च र व्याज भुक्तानी खर्च

शीर्षकमा बाहेक अन्य चालू खर्च शीर्षक तर्फ सार्न र वित्तीय व्यवस्था अन्तर्गत साँवा भुक्तानी खर्च तर्फ विनियोजित रकम ब्याज भुक्तानी खर्च शीर्षकमा बाहेक अन्यत्र सार्न सकिने छैन । तर चालू तथा पूँजगत खर्च र वित्तीय व्यवस्थाको खर्च व्यहोर्न एक स्रोतबाट अर्को स्रोतमा रकम सार्न सकिनेछ ।

- (३) उपदफा (२) मा जुनसुकै कुरा लेखिएको भए तापनि एक शीर्षकबाट सो शीर्षकको जम्मा स्वीकृत रकमको २० प्रतिशत भन्दा बढ्ने गरी कुनै एक वा एक भन्दा बढी शीर्षकहरुमा रकम सार्न परेमा नगर सभाको स्वीकृति लिनु पर्नेछ ।

अनुसूची - १

(दफा ३ संग सम्बन्धित)

नेपालको संविधानको धारा २२९ (२) वमोजिम

सञ्चित कोषबाट विनियोजन हुने रकम

क्र. सं.	अनुदान	शीर्षकको नाम	चालु खर्च	पुँजगत खर्च	वित्तीय ब्यबस्था	जम्मा
१	२	३	४	५	६	७
१		वित्तिय समानीकरण	७,८४,१३,३८७.००		०.००	
२		आन्तरिक श्रोत	४,११,५१,०००.००		०.००	
३		शर्सत अनुदान	२७,७२,८८,९६२.६०		०.००	
४		वित्तिय समानीकरण		२०,६६,९४,६१३.००	०.००	
५		आन्तरिक श्रोत		२,४०,४८,८५४.९९	०.००	
६		शर्सत अनुदान		३,२८,८५,३११.३३	०.००	
		जम्मा	३९,६८,५३,३४९.६०	२६,३६,२८,८७९.३२	०.००	६६,०४,८२,२२८.९२

ॐ समाप्त ॐ